

แผนพัฒนาท้องถิ่นสี่ปี  
(พ.ศ.๒๕๖๑ - ๒๕๖๔)



องค์การบริหารส่วนตำบลคำเตย  
อำเภอเมือง จังหวัดนครพนม

## คำนำ

ด้วยระเบียบกระทรวงมหาดไทยว่าด้วยการจัดทำแผนพัฒนาขององค์กรปกครองส่วนท้องถิ่น พ.ศ.๒๕๔๘ แก้ไขเพิ่มเติมถึงฉบับที่ ๒ พ.ศ.๒๕๕๕ ได้ยกเลิก “แผนยุทธศาสตร์การพัฒนา” และ “แผนพัฒนาสามปี” โดยให้จัดทำ “แผนพัฒนาท้องถิ่นสี่ปี” แทน โดยให้เริ่มจัดทำ “แผนพัฒนาท้องถิ่นสี่ปี (พ.ศ.๒๕๖๑-๒๕๖๔)” เป็นแผนพัฒนาท้องถิ่นสี่ปีฉบับแรก เพื่อใช้เป็นกรอบแนวทางในการจัดทำงบประมาณขององค์กรปกครองส่วนท้องถิ่นในปีงบประมาณ พ.ศ.๒๕๖๑ เป็นต้นไป

“แผนพัฒนาท้องถิ่นสี่ปี” หมายความว่า แผนพัฒนาขององค์กรปกครองส่วนท้องถิ่นที่กำหนดวิสัยทัศน์ ประเด็นยุทธศาสตร์ เป้าประสงค์ ตัวชี้วัด ค่าเป้าหมาย และกลยุทธ์ โดยสอดคล้องกับแผนพัฒนาจังหวัด ยุทธศาสตร์การพัฒนาขององค์กรปกครองส่วนท้องถิ่นในเขตจังหวัด แผนพัฒนาอำเภอ แผนพัฒนาตำบล แผนพัฒนาหมู่บ้านหรือแผนชุมชน อันมีลักษณะเป็นการกำหนดรายละเอียด แผนงาน โครงการพัฒนา ที่จัดทำขึ้นสำหรับปีงบประมาณแต่ละปี ซึ่งมีความต่อเนื่องและเป็นแผนก้าวหน้าและให้หมายความรวมถึงการเพิ่มเติมหรือเปลี่ยนแปลงแผนพัฒนาท้องถิ่นสี่ปี

องค์การบริหารส่วนตำบลคำเตย หวังเป็นอย่างยิ่งว่าแผนพัฒนาท้องถิ่นสี่ปี (พ.ศ. ๒๕๖๑-๒๕๖๔) ฉบับนี้ จะได้ใช้เป็นแนวทางการจัดทำงบประมาณประจำปีและตอบสนองความต้องการของประชาชนในเขตองค์การบริหารส่วนตำบลคำเตยอย่างมีประสิทธิภาพต่อไป

องค์การบริหารส่วนตำบลคำเตย

## สารบัญ

	หน้า	
<b>ส่วนที่ 1</b>	<b>สภาพทั่วไปและข้อมูลพื้นฐาน</b>	<b>1</b>
	1. ด้านกายภาพ	1
	2. ด้านการเมือง/การปกครอง	2
	3. ประชากร	6
	4. สภาพทางสังคม	8
	5. ระบบบริการพื้นฐาน	9
	6. ระบบเศรษฐกิจ	9
	7. เศรษฐกิจพอเพียง (ด้านเกษตรและแหล่งน้ำ)	10
	8. ศาสนา ประเพณี วัฒนธรรม	11
	9. ทรัพยากรธรรมชาติ	13
<b>ส่วนที่ 2</b>	<b>สรุปผลการพัฒนาท้องถิ่นตามแผนพัฒนาท้องถิ่น (พ.ศ.2557-2560)</b>	<b>18</b>
	1. สรุปผลการดำเนินงานตามงบประมาณที่ได้รับ และการเบิกจ่ายงบประมาณ ในปีงบประมาณ พ.ศ.2557-2560	18
	2. ผลที่ได้รับจากการดำเนินงานในปีงบประมาณ พ.ศ.2557-2560	24
	3. สรุปปัญหาอุปสรรคการดำเนินงานที่ผ่านมาและแนวทางการแก้ไข ปีงบประมาณ พ.ศ.2557-2560	24
<b>ส่วนที่ 3</b>	<b>ยุทธศาสตร์องค์กรปกครองส่วนท้องถิ่น</b>	<b>25</b>
	1. ความสัมพันธ์ระหว่างแผนพัฒนาระดับมหภาค	25
	2. ยุทธศาสตร์ขององค์กรปกครองส่วนท้องถิ่น	33
	3. การวิเคราะห์เพื่อการพัฒนา	37
<b>ส่วนที่ 4</b>	<b>การนำแผนพัฒนาท้องถิ่นไปสู่การปฏิบัติ</b>	<b>60</b>
	1. ยุทธศาสตร์การพัฒนาและแผนงาน	60
	2. บัญชีโครงการพัฒนา	61
<b>ส่วนที่ 5</b>	<b>แนวทางการติดตามประเมินผล</b>	<b>180</b>
	1. การติดตามและประเมินผลยุทธศาสตร์	180
	2. การติดตามและประเมินผลโครงการ	182
	3. สรุปผลการพัฒนาท้องถิ่นในภาพรวม	182
	4. ข้อเสนอแนะในการจัดทำแผนพัฒนาท้องถิ่นในอนาคต	182

## ส่วนที่ 1

### สภาพทั่วไปและข้อมูลพื้นฐาน

#### 1. ด้านกายภาพ

##### 1.1 ลักษณะที่ตั้ง

ตำบลคำเตย ตั้งอยู่ในเขตตำบลคำเตย อำเภอเมืองนครพนม จังหวัดนครพนม ที่ละติจูดที่ 104 41' 15 " ลองติจูดที่ 17 12' 06" โดยห่างจากอำเภอเมืองนครพนมประมาณ 25 กิโลเมตร อยู่ห่างจากจังหวัดนครพนม 30 กิโลเมตร อยู่ห่างจากกรุงเทพมหานคร 760 กิโลเมตร

มีอาณาเขตติดต่อดังนี้

ทิศเหนือ	ติดต่อ	ตำบลหนองญาติ ตำบลโพธิ์ตาก อำเภอเมือง
ทิศใต้	ติดต่อ	ตำบลโพธิ์แพง ตำบลนาถ่อน อ.ธาตุพนม ตำบลนางาม อ.เรณูนคร
ทิศตะวันออก	ติดต่อ	ตำบลขามเฒ่า ตำบลดงขวาง ตำบลบ้านกลาง อำเภอเมือง
ทิศตะวันตก	ติดต่อ	ตำบลกุดตาไก้ ตำบลนามะเขือ อ.ปลาปาก

##### 1.2 เขตการปกครอง

องค์การบริหารส่วนตำบลคำเตย มีเขตการปกครองทั้งหมด 18 หมู่บ้าน ดังนี้

- |                               |                              |
|-------------------------------|------------------------------|
| (1) บ้านหนองดินแดง หมู่ที่ 1  | (2) บ้านโนนสวรรค์ หมู่ที่ 2  |
| (3) บ้านวังไฮ หมู่ที่ 3       | (4) บ้านคำเตย หมู่ที่ 4      |
| (5) บ้านคำเตย หมู่ที่ 5       | (6) บ้านคำเตย หมู่ที่ 6      |
| (7) บ้านโนนป่าหว้าน หมู่ที่ 7 | (8) บ้านทุ่งมน หมู่ที่ 8     |
| (9) บ้านดอนแดง หมู่ที่ 9      | (10) บ้านโพธิ์ค้อ หมู่ที่ 10 |
| (11) บ้านหนองยาวหมู่ที่ 11    | (12) บ้านหนองกุง หมู่ที่ 12  |
| (13) บ้านดอนแดง หมู่ที่ 13    | (14) บ้านเจริญทองหมู่ที่ 14  |
| (15) บ้านดอนแดง หมู่ที่ 15    | (16) บ้านคำเตย หมู่ที่ 16    |
| (17) บ้านทุ่งมน หมู่ที่ 17    | (18) บ้านโนนสวรรค์หมู่ที่ 18 |

##### 1.3 เนื้อที่

ตำบลคำเตยมีเนื้อที่ทั้งหมดประมาณ 98 ตารางกิโลเมตร หรือประมาณ 64,875 ไร่ โดยแยกเป็นดังนี้

- พื้นที่ทำการเกษตร 28,087.5 ไร่ คิดเป็นร้อยละ 42 ของพื้นที่ทั้งหมด
- พื้นที่ป่าไม้ 23,406.25 ไร่ คิดเป็นร้อยละ 35 ของพื้นที่ทั้งหมด
- พื้นที่สาธารณะ 7,356.25 ไร่ คิดเป็นร้อยละ 11 ของพื้นที่ทั้งหมด
- พื้นที่สร้างที่อยู่อาศัย 6,687.5 ไร่ คิดเป็นร้อยละ 10 ของพื้นที่ทั้งหมด
- พื้นที่อื่น ๆ สถานที่ราชการ ร้านค้า อาคารพาณิชย์ เหมืองหินขาวฯ 1,337.5 ไร่ คิดเป็น ร้อยละ 2 ของพื้นที่ทั้งหมด

##### 1.4 สภาพภูมิประเทศ

ตำบลคำเตย มีลักษณะภูมิประเทศทั่วไปเป็นที่ราบลุ่ม พื้นที่ส่วนใหญ่เป็นป่าไม้สลับกับทุ่งหญ้า เหมาะแก่การทำการเกษตร และ เลี้ยงสัตว์ โดยมีป่าไม้ที่เกิดเองตามธรรมชาติเป็นจำนวนมาก เช่น ป่าเต็งรัง ป่าไผ่ ป่าเบญจพรรณ เป็นต้น สภาพดินมีความอุดมสมบูรณ์ ปริมาณน้ำฝน ฝนตกเฉลี่ย มากกว่า 2,000 มม./ปี แต่ขาดแหล่งเก็บน้ำไว้ในหน้าแล้ง

## 1.5 ลักษณะภูมิอากาศ

ตำบลคำเตยมีลักษณะภูมิอากาศแบบลมมรสุม แบ่งเป็น 3 ฤดู ดังนี้

- ฤดูร้อน เริ่มตั้งแต่เดือน กุมภาพันธ์ - เมษายน
- ฤดูฝน เริ่มตั้งแต่เดือน พฤษภาคม - ตุลาคม
- ฤดูหนาว เริ่มตั้งแต่เดือน พฤศจิกายน - มกราคม

## 2. การเมืองการปกครอง

### 2.1 ประวัติศาสตร์และความเป็นมาขององค์การบริหารส่วนตำบลคำเตย

องค์การบริหารส่วนตำบลคำเตย เดิมคือ สภาตำบลคำเตย ก่อตั้งขึ้นเมื่อ พ.ศ. 2518 ในสมัย มรว.คึกฤทธิ์ ปราโมทย์ เป็นนายกรัฐมนตรี โดยมีนายพ่ายพ สบายใจ เป็นปลัด อบต.คำเตย คนแรก และมี นายเสกแก้ว โคตรที กำนันตำบลคำเตย เป็นประธานกรรมการบริหารโดยตำแหน่งและมีสมาชิกสภาตำบล จำนวน 18 คน (ผู้ใหญ่บ้าน ทั้ง 18 หมู่บ้านเป็นสมาชิกสภาตำบลโดยตำแหน่ง)

ต่อมาได้มีประกาศใช้พระราชบัญญัติสภาตำบลและองค์การบริหารส่วนตำบล พ.ศ. 2537 ซึ่งมีผล บังคับใช้ตั้งแต่วันที่ 2 มีนาคม 2538 ทำให้สภาตำบลที่มีอยู่เดิมมีฐานะเป็นนิติบุคคล และสภาตำบลคำเตย ได้ยกฐานะจัดตั้งเป็นองค์การบริหารส่วนตำบลคำเตย ตามประกาศของกระทรวงมหาดไทย ลงราชกิจจานุเบกษา ฉบับประกาศทั่วไป ที่ 113 ตอนพิเศษ 52 ง ลงวันที่ 25 ธันวาคม 2539 มีผลบังคับใช้ตั้งแต่วันที่ 2 มีนาคม 2540 จนถึงปัจจุบัน โดยมีรายชื่อนามผู้ดำรงตำแหน่ง ดังต่อไปนี้

#### ประธานกรรมการบริหาร

- |                       |                     |                  |
|-----------------------|---------------------|------------------|
| 1. นายเสกแก้ว โคตรที  | ระยะเวลาดำรงตำแหน่ง | พ.ศ. 2540 – 2541 |
| 2. นายไฮ เคนจันทร์    | ระยะเวลาดำรงตำแหน่ง | พ.ศ. 2541 – 2541 |
| 3. นายทวนทอง ภาโสสม   | ระยะเวลาดำรงตำแหน่ง | พ.ศ. 2541 – 2542 |
| 4. นายสมศักดิ์ หาวงค์ | ระยะเวลาดำรงตำแหน่ง | พ.ศ. 2542 – 2544 |
| 5. นายบัญญัติ คำพรหม  | ระยะเวลาดำรงตำแหน่ง | พ.ศ. 2544 – 2545 |
| 6. นายสังวาล ด้วงยา   | ระยะเวลาดำรงตำแหน่ง | พ.ศ. 2545 – 2546 |

#### นายกองค์การบริหารส่วนตำบล

- |                       |                     |                      |
|-----------------------|---------------------|----------------------|
| 1. นายสังวาล ด้วงยา   | ระยะเวลาดำรงตำแหน่ง | พ.ศ. 2546 – 2548     |
| 2. นายไพศาล เคนจันทร์ | ระยะเวลาดำรงตำแหน่ง | พ.ศ. 2548 – 2552     |
| 3. นายจันทจร มงบุญ    | ระยะเวลาดำรงตำแหน่ง | พ.ศ. 2552 – 2557     |
| 4. นายไพศาล เคนจันทร์ | ระยะเวลาดำรงตำแหน่ง | พ.ศ. 2557 – ปัจจุบัน |

#### ปลัดองค์การบริหารส่วนตำบล

- |                              |                     |                      |
|------------------------------|---------------------|----------------------|
| 1. นายพ่ายพ สบายใจ           | ระยะเวลาดำรงตำแหน่ง | พ.ศ. 2540 – 2541     |
| 2. นายไพโรจน์ โสมณวัตร       | ระยะเวลาดำรงตำแหน่ง | พ.ศ. 2541 – 2542     |
| 3. นายวิรัตน์ ดวงพรหม        | ระยะเวลาดำรงตำแหน่ง | พ.ศ. 2542 – 2546     |
| 4. นายก่อกษาปณ์ อุปลัมภ์     | ระยะเวลาดำรงตำแหน่ง | พ.ศ. 2546 – 2551     |
| 5. ส.ต.ท.สมศักดิ์ เลิศสงคราม | ระยะเวลาดำรงตำแหน่ง | พ.ศ. 2551 – ปัจจุบัน |

#### ประธานสภาองค์การบริหารส่วนตำบล

- |                      |                     |                  |
|----------------------|---------------------|------------------|
| 1. นายบัญญัติ คำพรหม | ระยะเวลาดำรงตำแหน่ง | พ.ศ. 2540 – 2544 |
| 2. นายเจริญ หุมแพง   | ระยะเวลาดำรงตำแหน่ง | พ.ศ. 2544 – 2548 |
| 3. นายเตียน หาวงษ์   | ระยะเวลาดำรงตำแหน่ง | พ.ศ. 2548 – 2552 |
| 4. นายสุพัตร ต้นสูง  | ระยะเวลาดำรงตำแหน่ง | พ.ศ. 2552 – 2557 |

5. นายศักดิ์เวียงชัย เคนจันทร์ ระยะเวลาดำรงตำแหน่ง พ.ศ. 2557 – ปัจจุบัน

**เลขานุการสภาองค์การบริหารส่วนตำบล**

1. นายวิชาตี ดวนลี	ระยะเวลาดำรงตำแหน่ง	พ.ศ. 2540 – 2544
2. นายพิก้า วาที	ระยะเวลาดำรงตำแหน่ง	พ.ศ. 2544 – 2548
3. นายก่อษาปณ์ อุปถัมภ์	ระยะเวลาดำรงตำแหน่ง	พ.ศ. 2548 – 2551
4. นายสุนทร ดาเพ็ง	ระยะเวลาดำรงตำแหน่ง	พ.ศ. 2551 – 2552
5. ส.ต.ท.สมศักดิ์ เลิศสงคราม	ระยะเวลาดำรงตำแหน่ง	พ.ศ. 2552 – ปัจจุบัน

2.2 โครงสร้างการบริหารงาน แบ่งเป็น 2 ฝ่าย ดังนี้

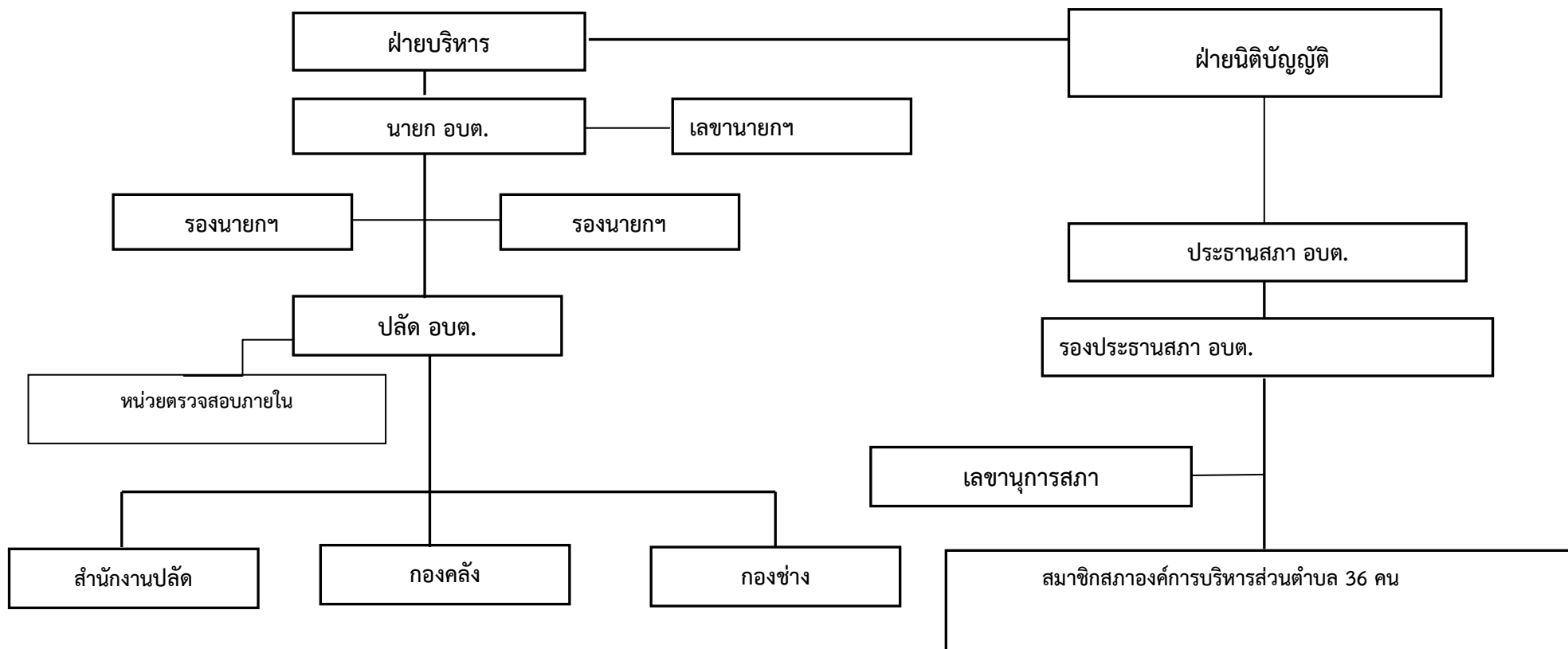

### 2.3 อัตรากำลังขององค์การบริหารส่วนตำบลคำเตย

จำนวนพนักงานส่วนตำบลและพนักงานจ้างขององค์การบริหารส่วนตำบลคำเตย แบ่งเป็น 3 ส่วน  
จำนวนทั้งสิ้น 53 คน ดังนี้

- สำนักงานปลัด จำนวน 28 คน (ข้าราชการ 6 คน ,พนักงานจ้าง 22 คน)
- กองคลัง จำนวน 5 คน (ข้าราชการ 3 คน ลูกจ้างประจำ 1 คน พนักงานจ้าง 2 คน)
- กองช่าง จำนวน 7 คน (ข้าราชการ 2 คน พนักงานจ้าง 5 คน)

#### ระดับการศึกษาของบุคลากร

- ประถมศึกษา จำนวน 9 คน
- มัธยมศึกษา/ ปวช./ปวส/ปวท.. จำนวน 8 คน
- ปริญญาตรี จำนวน 20 คน
- ปริญญาโท จำนวน 5 คน

ตารางข้อมูลเกี่ยวกับจำนวนบุคลากรขององค์การบริหารส่วนตำบลคำเตย (พฤษภาคม 2559 )

รายการ	2553	2554	2555	2556	2557	2558	2559	2560
1. คณะผู้บริหาร	3	3	3	3	3	3	3	3
2. สมาชิกสภาองค์การบริหารส่วนตำบล	36	36	36	36	36	36	36	35
3. พนักงานส่วนตำบล	9	14	18	19	19	19	19	15
4. ลูกจ้างประจำ	1	1	1	1	1	1	1	1
5. พนักงานจ้างตามภารกิจ	30	28	26	17	17	17	17	26
6. พนักงานจ้างทั่วไป	1	6	8	9	9	9	9	9
จำนวนรวมทั้งสิ้น	80	88	92	85	88	88	88	89



### 3. ประชากร

#### 1) ตารางจำนวนประชากรย้อนหลัง 8 ปี ย้อนหลัง (พ.ศ. 2553 – 2560 )

ปี พ.ศ.	จำนวนประชากร		รวม (คน)	จำนวนครัวเรือน	หมายเหตุ
	ชาย (คน)	หญิง (คน)			
พ.ศ. 2553	6,102	6,088	12,190	2,685	เพิ่มขึ้น 55 คน
พ.ศ. 2554	6,124	6,108	12,232	2,741	เพิ่มขึ้น 42 คน
พ.ศ. 2555	6,164	6,132	12,296	2,810	เพิ่มขึ้น 64 คน
พ.ศ. 2556	6,197	6,126	12,323	3,095	เพิ่มขึ้น 27 คน
พ.ศ. 2557	6,201	6,122	12,323	3,172	เพิ่มขึ้น 0 คน
พ.ศ. 2558	6,214	6,148	12,362	3,173	เพิ่มขึ้น 39 คน
พ.ศ. 2559	6,252	6,142	12,394	3,224	เพิ่มขึ้น 32 คน
พ.ศ. 2560	6,302	6,169	12,471	3,298	เพิ่มขึ้น 77 คน

ข้อมูลจาก : ระบบสถิติทางการทะเบียน, 2560

จากตาราง จะเห็นได้ว่า จำนวนประชากรตำบลคำเตย มีจำนวนเพิ่มขึ้นในอัตราที่ไม่สูงนัก แสดงให้เห็นว่า ประชากรส่วนใหญ่มีการศึกษามีความรู้ที่ดีขึ้น จึงสามารถวางแผนการคุมกำเนิดควบคุมจำนวนประชากรได้ ซึ่งในอนาคตมีแนวโน้มลดลงเรื่อยๆ จะต้องมีการส่งเสริมและให้ความรู้แก่ประชาชน เพื่อวางแผนการเพิ่มอัตราการเกิดของจำนวนประชากรในอัตราที่เหมาะสมไม่ให้มากเกินไปและไม่ให้น้อยเกินไปเพื่อเป็นรากฐานในการพัฒนาตำบลต่อไป

#### 2) จำนวนประชากรตำบลคำเตยประจำปี พ.ศ. 2560 แยกตามรายหมู่บ้าน ดังนี้

หมู่ที่	ชื่อหมู่บ้าน	จำนวนครัวเรือน	จำนวนประชากร		
			ชาย (คน)	หญิง (คน)	รวม (คน)
1	บ้านหนองดินแดง	158	256	291	547
2	บ้านโพนสวรรค์	150	301	297	598
3	บ้านวังไฮ	150	326	297	623
4	บ้านคำเตย	286	501	427	928
5	บ้านคำเตย	229	493	445	938
6	บ้านคำเตย	230	316	306	622
7	บ้านโพนป่าหว้าน	139	279	286	565
8	บ้านทุ่งมน	241	451	465	916
9	บ้านดอนแดง	207	449	442	891
10	บ้านโพนค้อ	254	481	466	947
11	บ้านหนองยาว	163	317	324	641
12	บ้านหนองกุง	66	139	124	263
13	บ้านดอนแดง	194	357	357	714
14	บ้านเจริญทอง	204	427	397	824
15	บ้านดอนแดง	187	401	393	794
16	บ้านคำเตย	121	190	180	370
17	บ้านทุ่งมน	139	283	299	582

หมู่ที่	ชื่อหมู่บ้าน	จำนวนครัวเรือน	จำนวนประชากร		
			ชาย (คน)	หญิง (คน)	รวม (คน)
18	บ้านโพนสวรรค์	172	335	373	708
รวม		3,298	6,302	6,169	12,471

ที่มา : ระบบสถิติทางการทะเบียน, 2560

4) ความหนาแน่นของจำนวนประชากร

$$\text{ความหนาแน่นของประชากร} = \frac{(\text{จำนวนประชากรทั้งหมด})}{(\text{จำนวนพื้นที่ทั้งหมด})} = \frac{12,471}{98}$$

\*\* ความหนาแน่นของประชากร ตำบลคำเตย 127.26 คน / ตารางกิโลเมตร \*\*

5) จำนวนผู้มีสิทธิเลือกตั้ง

5.1) จำนวนผู้มีสิทธิเลือกตั้งตำบลคำเตย

หน่วยเลือกตั้ง	ชื่อหมู่บ้าน	จำนวนประชากร		
		ชาย (คน)	หญิง (คน)	รวม (คน)
1	บ้านหนองดินแดง หมู่ที่ 1	177	203	380
2	บ้านโพนสวรรค์ หมู่ที่ 2	222	242	464
3	บ้านวังไฮ หมู่ที่ 3	226	224	450
4	บ้านคำเตย หมู่ที่ 4	347	323	670
5	บ้านคำเตย หมู่ที่ 5	352	346	698
6	บ้านคำเตย หมู่ที่ 6	236	249	485
7	บ้านโพนป่าหว้าน หมู่ที่ 7	182	205	387
8	บ้านทุ่งมน หมู่ที่ 8	333	358	691
9	บ้านดอนแดง หมู่ที่ 9	309	314	623
10	บ้านโพนค้อ หมู่ที่ 10	350	336	686
11	บ้านหนองยาว หมู่ที่ 11	236	247	483
12	บ้านหนองกุง หมู่ที่ 12	89	87	176
13	บ้านดอนแดง หมู่ที่ 13	251	264	515
14	บ้านเจริญทอง หมู่ที่ 14	263	279	542
15	บ้านดอนแดง หมู่ที่ 15	300	289	589
16	บ้านคำเตย หมู่ที่ 16	133	134	267
17	บ้านทุ่งมน หมู่ที่ 17	202	214	416
18	บ้านโพนสวรรค์ หมู่ที่ 18	201	255	456
รวม		4,409	4,569	8,978

ที่มา : จากฝ่ายทะเบียนและบัตร อำเภอเมืองนครพนม ณ เดือน มิถุนายน 2559

#### 4. สภาพทางสังคม

(1) การศึกษา มีโรงเรียน จำนวน ทั้งสิ้น 9 แห่ง แยกเป็น

1. โรงเรียนระดับประถมศึกษา จำนวน 7 แห่ง ได้แก่  
โรงเรียนบ้านหนองดินแดง  
โรงเรียนบ้านวังไฮ-หนองกุง  
โรงเรียนบ้านคำเตย  
โรงเรียนบ้านโพนป่าหว้าน  
โรงเรียนบ้านทุ่งมน  
โรงเรียนบ้านหนองดินแดง  
โรงเรียนบ้านโพนค้อโพนสวรรค์  
โรงเรียนบ้านหนองยาว
2. โรงเรียนมัธยมศึกษา 1 แห่ง คือ โรงเรียนคำเตยอุปถัมภ์ (ม.1 - 6)
3. โรงเรียนขยายโอกาสทางการศึกษา 1 แห่ง คือ โรงเรียนบ้านดอนแดง (อนุบาล - ม. 3)
4. ศูนย์พัฒนาเด็กก่อนวัยเรียน 8 แห่ง
5. ที่อ่านหนังสือพิมพ์ประจำหมู่บ้าน 18 แห่ง

(2) สถาบันและองค์กรทางศาสนา

1. วัด/สำนักสงฆ์ จำนวน 14 แห่ง
2. ดอนปู่ตา จำนวน 7 แห่ง
3. สภาวัฒนธรรม จำนวน 1 แห่ง

(3) บริการสาธารณสุข

1. สถานพยาบาลเอกชน จำนวน 1 แห่ง
2. โรงพยาบาลส่งเสริมสุขภาพตำบล จำนวน 3 แห่ง คือ
  - โรงพยาบาลส่งเสริมสุขภาพตำบลดอนแดงพื้นที่รับผิดชอบ คือ หมู่ที่ 9,13,14,15,7
  - โรงพยาบาลส่งเสริมสุขภาพตำบลคำเตย พื้นที่รับผิดชอบ คือ หมู่ที่ 4,5,6,16,10,2,18
  - โรงพยาบาลส่งเสริมสุขภาพตำบลทุ่งมน พื้นที่รับผิดชอบ คือ หมู่ที่ 8,17,11,12,1,3

(4) ความปลอดภัยในชีวิตและทรัพย์สิน

- สถานีตำรวจชุมชนตำบลคำเตย จำนวน 1 แห่ง
- มีสมาชิกอาสาสมัครตำรวจชุมชน จำนวนทั้งสิ้น 54 นาย
- ศูนย์ อาสาสมัครป้องกันภัยฝ่ายพลเรือน จำนวน 1 แห่ง
- มีสมาชิก อปพร. จำนวนทั้งสิ้น 217 นาย
- ศูนย์กู้ชีพตำบล / หนึ่งตำบลหนึ่งทีมกู้ภัย (EMS/OTOS) จำนวน 1 แห่ง
- โดยมีทีมปฏิบัติการ จำนวน 8 ทีม กระจายครอบคลุมทั้ง 18 หมู่บ้าน
- มีรถบรรทุกน้ำอเนกประสงค์แบบดับเพลิงได้ ขนาด 210 แร่งม้า ความจุ 6,000 ลิตร จำนวน 1 คัน
- มีรถยนต์สำหรับกู้ชีพกู้ภัย 1669 จำนวน 1 คัน
- มีรถบรรทุกขยะแบบเทอัตโนมัติ 6 ล้อ จำนวน 1 คัน
- มีรถบรรทุกขยะ ขนาด 4 ล้อ จำนวน 1 คัน

#### 5. ระบบบริการพื้นฐาน

(1)การคมนาคม

การคมนาคมโดยรถโดยสารประจำทาง และรถยนต์ส่วนตัว เส้นทางคมนาคมมี 2 เส้นทางคือ  
เส้นทางที่ 1 ถนนสายหนองญาติ - นาแก

## เส้นทางที่ 2 ถนนสายนครพนม - ธาตุพนม

เส้นทางคมนาคม ประมาณ ร้อยละ 60 ยังเป็นถนนลูกรังโดยเฉพาะเส้นทางคมนาคมที่เชื่อมต่อระหว่างหมู่บ้าน

### (2) การสื่อสารและโทรคมนาคม

- ที่ทำการไปรษณีย์(สาขาย่อย)	จำนวน	1	แห่ง
- โทรศัพท์สาธารณะ	จำนวน	57	แห่ง
- เสาร์ับสัญญาณโทรศัพท์	จำนวน	7	แห่ง

### (3) การไฟฟ้า

ทุกหมู่บ้านมีไฟฟ้าใช้ แต่ยังไม่ทั่วถึง โดยเฉพาะครัวเรือนที่สร้างใหม่ และไฟฟ้าเพื่อการเกษตร ไฟฟ้าสาธารณะตามหมู่บ้าน ติดตั้งโดยการไฟฟ้าแต่ยังไม่ทั่วถึงครบทุกหมู่บ้าน

## 6. ระบบเศรษฐกิจ

### (1) การประกอบอาชีพ

ประชากรส่วนใหญ่ประกอบอาชีพเกษตรกรรม ประมาณ 80 เปอร์เซ็นต์ และบางส่วนประกอบอาชีพรับจ้างทั่วไป ประมาณ 15 เปอร์เซ็นต์ ค้าขาย ประมาณ 3 เปอร์เซ็นต์ รับราชการ ประมาณ 2 เปอร์เซ็นต์

### (2) หน่วยงานธุรกิจและเขตองค์การบริหารส่วนตำบลคำเตย

1. ปั้มน้ำมันขนาดเล็กและก๊าซ 7 แห่ง	2. ปั้มน้ำดื่ม 5 แห่ง
3. โรงสีข้าวขนาดเล็ก 45 แห่ง	4. ร้านอาหาร 12 แห่ง
5. ร้านค้า 66 แห่ง	6. สหกรณ์ร้านค้า/ร้านค้าชุมชน 12 แห่ง
7. ร้านซ่อมรถ / อุ้ซ่อมรถ 8 แห่ง	8. รถเร่ขาย 5 คัน
9. ร้านรับซื้อข้าวเปลือก 1 แห่ง	10. ร้านอุปกรณ์ก่อสร้าง 3 แห่ง
11. ร้านผลิตถังขยะจากยางรถยนต์ 1 แห่ง	12. ร้านเสริมสวย 7 แห่ง
13. โรงเรียน 1 แห่ง	14. คลินิกหรือสถานบริการทางการแพทย์ 1 แห่ง

## 7. เศรษฐกิจพอเพียง (ด้านการเกษตรและแหล่งน้ำ)

### 7.1 ข้อมูลด้านการเกษตร

ประชากรส่วนใหญ่ประกอบอาชีพเกษตรกรรม ประมาณ 80 เปอร์เซ็นต์ เช่น สวนยางพารา ไร่ แตงโม ไร่ยาสูบ ทำนา เลี้ยงสัตว์ และการเกษตร อื่นๆ และมีจุดเด่นดังนี้

- เป็นที่ราบลุ่ม เหมาะแก่การเลี้ยงสัตว์
- ปริมาณน้ำฝน ฝนตกเฉลี่ย มากกว่า 2,000 มม./ ปี
- มีทรัพยากรป่าไม้อุดมสมบูรณ์
- ดินมีความอุดมสมบูรณ์เหมาะสมกับการทำการเกษตรหลากหลาย
- พืชเศรษฐกิจในพื้นที่ คือ ยางพารา

### 7.2 แหล่งน้ำธรรมชาติ

- 1) ลำห้วยที่สำคัญ มี 9 สาย ได้แก่
  - ลำห้วยบังฮวก มีพื้นที่ครอบคลุม หมู่ที่ 7,1,13,4,5,6,16
  - ลำห้วยชะโนด มีพื้นที่ครอบคลุม หมู่ที่ 2,18,10,4
  - ลำห้วยยาง มีพื้นที่ครอบคลุม หมู่ที่ 12,3
  - ลำห้วยชีหมู มีพื้นที่ครอบคลุม หมู่ที่ 4,9,15
  - ลำห้วยสายหนองแสง มีพื้นที่ครอบคลุม หมู่ที่ 9,13
  - ลำห้วยวังนวมแห่ง มีพื้นที่ครอบคลุมหมู่ที่ 15

- ลำห้วยป่อน้อย มีพื้นที่ครอบคลุมหมู่ที่ 14
  - ลำห้วยกุดข้าวปุ้น มีพื้นที่ครอบคลุม หมู่ที่ 11
  - ลำห้วยวังซ่ง มีพื้นที่ครอบคลุม หมู่ที่ 11
- 2) บึง หนอง และอื่นๆ จำนวนมากกว่า 30 แห่ง

### 7.3 แหล่งน้ำที่สร้างขึ้น

- 1) ฝายน้ำล้น 10 แห่ง ได้แก่
- ฝายน้ำล้นป่าคำเตือ หมู่ที่ 1
  - ฝายน้ำล้นห้วยยาง หมู่ที่ 3
  - ฝายน้ำล้นห้วยขี้หมู หมู่ที่ 4
  - ฝายน้ำล้นห้วยบังฮวก หมู่ที่ 7
  - ฝายน้ำล้นหนองขามป้อม หมู่ที่ 8
  - ฝายน้ำล้นลำห้วยชะโนด หมู่ที่ 10
  - ฝายน้ำล้นคำตาสิงห์ หมู่ที่ 12
  - ฝายน้ำล้นห้วยสามประก่อ หมู่ที่ 13
  - ฝายน้ำล้นคำตาเปรม หมู่ที่ 14
  - ฝายน้ำล้นป่อน้อย หมู่ที่ 14
- บ่อน้ำตื้น 30 แห่ง
- บ่อบาดาล บ่อดอก บ่อเจาะ 16 แห่ง
- ประปาหมู่บ้าน 15 แห่ง ได้แก่ หมู่ที่ 2,3,5,6,7,8,9,11,12,13,14,15,16,17,18

## 8. ศาสนา ประเพณี วัฒนธรรม

### 8.1) ขนบธรรมเนียมประเพณีที่สำคัญของตำบลคำเตย ได้แก่

- (1) งานประเพณีเลี้ยงปู่ตา วัดเก่าหัวบึง บ้านคำเตย ขึ้น 10 ค่ำ เดือน 6 และขึ้น 10 เดือน 12
- (2) งานประเพณีบุญบั้งไฟประจำหมู่บ้าน เริ่มตั้งแต่เดือน พฤษภาคม – มิถุนายนของทุกปี
- (3) งานประเพณีบายศรีสู่ขวัญขึ้น 3 ค่ำเดือน 3 ของทุกปี เป็นการทำบุญกองข้าวหรือขวัญข้าว ซึ่งจะมีการผูกข้อต่อแขนผู้เฒ่าผู้แก่ในหมู่บ้าน เพื่อขอพรให้อยู่ดีมีสุข
- (4) งานบุญมหาชาติหรือบุญพระเวสสันดร เริ่มตั้งแต่ เดือนมีนาคม – เมษายน ของทุกปี เพื่อเป็นการระลึกถึงคุณงามความดีของพระพุทธเจ้าเมื่อครั้งเสด็จชาติเป็นพระเวสสันดร
- (5) งานบุญแจกข้าว จัดขึ้นเพื่อเป็นการทำบุญอุทิศส่วนกุศลให้กับผู้ที่ล่วงลับไปแล้ว

### 8.2) ประวัติความเป็นมาของชาวไทกะเลิง

ประชาชนดั้งเดิมของตำบลคำเตยเป็น “คนเผ่ากะเลิง” หรือ “ชาวไทกะเลิง” คำว่า “กะเลิง” มาจากคำว่า “ชาเลิง” เป็นชาวพวกหนึ่ง อยู่ในตระกูลเดียวกับ มอญ, เขมร, ข่า, กะโซ่ ภาษาพูดเป็นภาษาในตระกูลออสโตรเอเชียติก ชาวกะเลิง มีถิ่นกำเนิดอยู่ในแขวงคำม่วนและแขวงสุวรรณเขต สาธารณรัฐประชาธิปไตยประชาชนลาวในปัจจุบัน เมื่อครั้งทำศึกปราบเจ้าอนุวงศ์เวียงจันทน์ ในสมัยรัชกาลที่ 3 จึงได้อพยพเข้ามาอยู่ทางฝั่งขวาของแม่น้ำโขง ตามแนวเทือกเขาภูพาน ส่วนใหญ่อยู่ในจังหวัด สกลนคร นครพนมและมุกดาหาร เช่น กลุ่มกะเลิงบ้านบัง อำเภอกุดบาก จังหวัดสกลนคร อยู่บริเวณต้นน้ำอูน อาชีพดั้งเดิมของกลุ่มนี้จะทำไร่ ไร่ มีข้าวไร่ พริก ฝ้ายและยาสูบ เป็นหลัก โดยข้าวของกะเลิงมี 2 ชนิดคือข้าวฮุดและข้าวฮั่ว

ผู้ชายชาวกะเลิงโบราณ นิยมสักรูปนกที่แก้มและปล่อยผมยาวประป่า ส่วนผู้หญิงเกล้าผมมวย ปัจจุบันผู้ชายกะเลิงที่สักรายายขึ้นมาถึงบั้นเอว ยังคงมีหลงเหลืออยู่บ้าง เช่น ในท้องที่ตำบลนาสะเม็ง

อำเภอตอนตาล จังหวัดมุกดาหาร นอกจากนี้ยังมีชาวกะเลิงที่อำเภอคำชะอี เช่น ตำบลบ้านซ่งบางหมู่บ้าน , ตำบลเหล่าสร้างถ่อบางหมู่บ้าน , บ้านนาหลวง, บ้านโนนสังและบ้านภูสี

**สำหรับชาวกะเลิงบ้านคำเตย** นั้น จากคำบอกเล่าของพ่อใหญ่แห่ง ราชมา อายุ 74 ปี (ปัจจุบันเสียชีวิตแล้ว) ได้เล่าให้ฟังว่า เมื่อตอนอายุ 8 -9 ปี ท่านได้มีโอกาสพบปะพูดคุยกับขุนบริบูรณ์ ซึ่งเป็นอดีตผู้นำของชาวกะเลิงบ้านคำเตย ขณะที่ขุนบริบูรณ์มีอายุประมาณ 70 ปี เดิมชาวกะเลิงบ้านคำเตยอาศัยอยู่ที่บ้าน พืดกวนพัน ซึ่งตั้งอยู่ที่ประเทศลาว ต่อมาได้อพยพข้ามแม่น้ำโขงมาทำมาหากินที่บริเวณบ้านเก่าห้วยบึง (ปัจจุบันคือที่ตั้งของดอนปู่ตา) เนื่องจากเห็นว่าบริเวณดังกล่าวมีทำเลเหมาะสมในการทำมาหากิน มีหนองน้ำขนาดใหญ่ ต่อมาได้เกิดเหตุการณ์ประหลาด มีฝูงมดตะป๋อตัวใหญ่(ภาษาท้องถิ่นเรียกว่า “มดง่าม”) จำนวนมาก ออกมากัดกินสัตว์เลี้ยงและชาวบ้าน ทำให้ชาวบ้านได้รับความเดือดร้อนและล้มตายเป็นจำนวนมาก ผู้นำหมู่บ้านจึงได้อพยพชาวบ้านที่เหลือ มาตั้งถิ่นฐานที่บ้านคำเตยในปัจจุบัน ส่วนบ้านเดิม(บ้านเก่าห้วยบึงหรือดอนปู่ตา)นั้นได้อนุรักษ์และมีความเชื่อกันว่าเป็นที่อยู่ของปู่ตา ซึ่งเป็นผีบรรพบุรุษคอยปกปักรักษาให้ชาวกะเลิง ได้อยู่เย็นเป็นสุข ซึ่งยังคงเป็นสถานที่ศักดิ์สิทธิ์ที่ชาวกะเลิงให้การเคารพนับถือจนถึงปัจจุบัน

### การแต่งกายของชาวกะเลิง

การแต่งกายของชาวกะเลิงบ้านคำเตย สมัยดั้งเดิมนั้น ผู้หญิงจะนุ่งผ้าชิ้นมัดหมี่มีตีน(เชิง) สวมเสื้อคอกลม มีแถบริมสีแดง กระจุกทำด้วยไม้ หรือกระจุกมะพร้าว นำมาขัดให้เป็นวงกลมขนาดเท่าเม็ด กระจุกหรือทำด้วยเงินสตางค์ ใช้แพรเบี่ยงโต่งในเวลาใช้งาน หากอยู่บ้านไม่สวมเสื้อ ปกตินิยมเปลือยหน้าอก ซึ่งเรียกว่า “ปละนม” ไ่ว้มยาว และมวยผมหรือเกล้าผม สวมกำไลข้อมือ ข้อเท้า ตุ่มหูเงิน นิยมตัดดอกไม้ ประเทืองผิวด้วยขมิ้น ทาหน้าด้วยกลอยและข้าวสาร ส่วนชายชาวกะเลิง แต่งกายเหมือนชาวอีสานทั่วไปคือนิยมสวมเสื้อหม้อฮ่อมสีน้ำเงินเข้ม กระจุกทำด้วยเงินสตางค์ กางเกงขาก๊วย ที่เอวมีเชือกผูกรัด นอกจากนี้ยังนิยมสักรูปนกน้อยไว้ที่แก้ม ดังฉญาที่ว่า “สักนกน้อยงอยแก้มตอชี่ตา สักนกน้อยงอยแก้มจ้งงาม ”

### ประเพณีความเชื่อของชาวกะเลิง

ชาวกะเลิง มีความเชื่อความศรัทธาใน “ป่าช้า” หรือ “ดอนปู่ตา” ซึ่งเป็นสถานที่ศักดิ์สิทธิ์ที่ใช้ฝังศพของบรรพบุรุษ ชาวกะเลิงมีความเชื่อว่าเป็นดอนปู่ตาจะมีผีบรรพบุรุษ คอยปกปักรักษาให้ชาวกะเลิง ได้อยู่เย็นเป็นสุข ทำให้ในแต่ละปีจะมีการประกอบพิธีกรรมเช่นไหว้ผีบรรพบุรุษหรือที่ดอนปู่ตา ซึ่งชาวกะเลิงจะนำเอาไก่ที่ยังมีชีวิตไปเช่นไหว้ครอบครัวละหนึ่งตัว พร้อมกับเหล้าขาว 1 ขวดเป็นเครื่องเซ่นไหว้ โดยจะมีเฒ่าจ้ำ นางเทียมเป็นผู้ทำพิธี

### ประวัติดอนปู่ตาตำบลคำเตย

“ปู่ตา” ที่ชาวกะเลิงบ้านคำเตยมีความเชื่อว่าเป็นผีบรรพบุรุษที่คอยปกปักรักษาให้ชาวกะเลิง อยู่เย็นเป็นสุขนั้น มีเรื่องเล่ากันว่าเมื่อราวปี พ.ศ.1400 ที่ผ่านมา ครั้งเมื่อมีการก่อสร้างพระธาตุพนมซึ่งเป็นสถานที่ประดิษฐานของพระอรังคะธาตุของพระสัมมาสัมพุทธเจ้า “ปู่ตา” หรือ “ปู่คำเหลียง” ซึ่งเป็นชาวเชียงของ อาศัยอยู่ในประเทศลาวในปัจจุบัน เมื่อได้ยินข่าวการก่อสร้างองค์พระธาตุพนม ด้วยความเคารพศรัทธา ปู่คำเหลียงพร้อมด้วยทหารองครักษ์ คือท้าวคำแดง ท้าวลมลัด ท้าวลมออน และไ้ (ไ้เป็นคนบังบด คือคนธรรมดาไม่สามารถมองเห็นได้) ได้นำเอาทรัพย์สินเงินทองของมีค่า (เรือคำ 25 ชั้น ช้างทองคำ 9 ก้า) บรรทุกเรือเพื่อนำไปถวายองค์พระธาตุพนม แต่ในระหว่างที่เดินทางมาถึงบ้านเก่าห้วยบึงหรือดอนปู่ตาในปัจจุบันนั้น ได้ยินเสียงฆ้องปิดประตูพระธาตุพนมเสียก่อน จึงได้นำเงินทองของมีค่าที่จะนำไปถวายพระธาตุพนมฝังดินไว้ที่ดอนปู่ตา หลังจากนั้น ปู่คำเหลียงพร้อมทหารองครักษ์ทั้งสิ้น ก็เดินทางกลับเมืองเชียงของ เมื่อถึงแก่กรรมด้วยความรักและหวงแหนในทรัพย์สมบัติดังกล่าว ดวงวิญญาณของปู่คำเหลียงและทหารองครักษ์ทั้งสิ้น จึงได้กลับมาเฝ้าปกปักรักษาอยู่ที่ดอนปู่ตา ซึ่งเป็นสถานที่ศักดิ์สิทธิ์ที่ชาวตำบลคำเตยและชาวตำบลใกล้เคียงให้ความเคารพศรัทธาจนถึงปัจจุบัน ทำให้ในแต่ละปีชาวกะเลิงบ้านคำเตย จะมีพิธีกราบไหว้

บุชาปุตา โดยชาวบ้านจะนำเอาไก่ที่ยังมีชีวิตอยู่ไปเช่นไหว้ครอบครัวละ 1 ตัวพร้อมด้วยเหล่าขาว 1 ขวด นำไป เช่นไหว้ปีละสองครั้ง ครั้งที่ 1 เรียกว่า “ไหว้ลง” จะทำพิธีในวันขึ้น 10 ค่ำ เดือน 6 เป็นการบอกเล่าให้ปุตาได้ รับรู้ว่า ชาวบ้านเริ่มลงมือทำนาแล้ว ขอให้ฝนตกต้องตามฤดูกาล ครั้งที่ 2 เรียกว่า “ไหว้ขึ้น” จะทำพิธีในวัน ขึ้น 10 ค่ำ เดือน 12 เป็นการบอกเล่าให้ปุตาทราบว่า ได้ทำการเก็บเกี่ยวผลผลิตเรียบร้อยแล้วจึงได้นำเอา ผลผลิต ที่ได้มาทำการเช่นไหว้ปุตาเพื่อเป็นการตอบแทน โดยจะมีเฒ่าจ้ำและนางเทียมเป็นผู้ทำพิธีดังกล่าว

### ประวัติปุตา

“**ปู่คำเหลือง**” เป็นเจ้าเมืองเชียงของประเทศลาวมีทหารองครักษ์สี่คนคือปู่คำแดง ปู่ลมลัด ปู่ลมออน และปู่

“**ปู่คำแดง**” เป็นทหารเอกมีหน้าที่คอยเฝ้าดูแลอารักขาปู่คำเหลือง เป็นผู้มีอิทธิฤทธิ์สูง อยู่ยงคง กระพัน พันแทงไม่เข้า มีนิสัยค่อนข้างดุร้าย

“**ปู่ลมลัด ปู่ลมออน**” สองพี่น้องเป็นทหารองครักษ์ของปู่คำเหลืองเช่นกัน มีความสามารถในการเรียก ลม เรียกฝนได้ เป็นคนใจดี ชอบช่วยเหลือคน

“**ปู่**” เป็นคนบังคับ คนธรรมดาจะมองไม่เห็นตัว เป็นหนึ่งในทหารองครักษ์ของปู่คำเหลือง มีอิทธิฤทธิ์ สืบให้คนเป็นปู่ได้

**ที่มา :** สภาวัฒนธรรมตำบลคำเตย พ.ศ. 2547 และศูนย์ปฏิบัติการวัฒนธรรมชนเผ่าไท กะเลิงบ้านคำเตย ตำบลคำเตย อำเภอเมือง จังหวัดนครพนม

### 9. ทรัพยากรธรรมชาติในพื้นที่

- ป่าไม้ในที่สาธารณะมีประมาณ 7,000 ไร่
- หินสวยงาม หมู่ที่ 2,4,5,10,14,18

### 10. ข้อมูลอื่น ๆ

#### (2) มวลชนจัดตั้ง

- ลูกเสือชาวบ้าน 2 รุ่น จำนวน 280 คน

#### (3) แหล่งท่องเที่ยวที่สำคัญของตำบล

ตำบลคำเตยมีแหล่งท่องเที่ยวเชิงอนุรักษ์ ได้แก่

- ฝ่ายน้ำล้นบ้านวังไฮ บ้านวังไฮ หมู่ที่ 3
- ดอนปุตาบ้านคำเตย บ้านคำเตย หมู่ที่ 5
- สำนักสงฆ์ดงมะไฟ บ้านคำเตย หมู่ที่ 6

#### (4) ประเด็นการพัฒนากองคการบริหารส่วนตำบลคำเตย

ประเด็นการพัฒนากองคการบริหารส่วนตำบลคำเตย มี 8 ด้าน ดังนี้

- (1) ด้านความปลอดภัยในชีวิตและทรัพย์สิน
- (2) ด้านการพัฒนาโครงสร้างพื้นฐานและระบบสาธารณูปโภค
- (3) ด้านการพัฒนาคุณภาพชีวิตของประชาชน
- (4) ด้านการบริหารจัดการทรัพยากรธรรมชาติและสิ่งแวดล้อมอย่างยั่งยืน
- (5) ด้านการพัฒนาและเสริมสร้างความเข้มแข็งทางเศรษฐกิจ
- (6) ด้านการพัฒนาการเกษตรและอุตสาหกรรมการเกษตร
- (7) ด้านการพัฒนาการเมือง การบริหาร
- (8) ด้านการพัฒนาการศึกษา ศาสนา วัฒนธรรมและภูมิปัญญาท้องถิ่น

**วาระท้องถิ่นขององค์การบริหารส่วนตำบลคำเตย มีดังนี้**

- (1) พัฒนาประชาชนให้มีคุณภาพชีวิตดีขึ้น
- (2) สร้างรายได้ สร้างโอกาสให้ประชาชนมีรายได้เพิ่มขึ้น
- (3) สร้างระบบการบริหารจัดการที่ดี

**(5) ข้อมูลด้านศักยภาพขององค์การบริหารส่วนตำบลคำเตย**

องค์การบริหารส่วนตำบลคำเตย เป็น อบต.ขนาดกลาง มีขีดความสามารถในการบริหารงาน เพื่อให้บริการประชาชนในเขตพื้นที่การปกครองได้อย่างมีประสิทธิภาพและ เต็มความสามารถ โดยมีระบบโครงสร้างการบริหารงาน อัตรากำลังบุคลากรขององค์กร สถานะการคลัง และเครื่องมืออุปกรณ์ต่างๆ ที่ใช้ในการปฏิบัติงานอย่างเพียงพอและอยู่ในสภาพที่พร้อม ใช้งาน มีดังนี้



ศักยภาพขององค์การบริหารส่วนตำบล

- สถานะทางการเงินการคลัง

ตารางแสดงสถานะการเงินการคลังขององค์การบริหารส่วนตำบลคำเตย ปีงบประมาณ พ.ศ. 2551- 2560

รายการ	เงินอุดหนุนทั่วไป และรัฐบาลจัดสรรให้	เงินรายได้	เงินอุดหนุนระบุ วัตถุประสงค์	รวม (บาท)	เงินสะสม (บาท)
ปีงบประมาณ 2551	19,890,514.66	12,677,294.36	10,000.00	33,974,061.20	2,865,366.33
ปีงบประมาณ 2552	20,135,239.26	13,182,787.71	3,416,818.00	36,743,844.97	11,090,253.89
ปีงบประมาณ 2553	17,931,498.00	17,723,393.05	7,417,621.40	35,654,882.05	13,947,897.68
ปีงบประมาณ 2554	17,514,198.00	12,283,300.00	7,417,621.40	37,212,119.40	5,460,923.26
ปีงบประมาณ 2555	14,019,498.00	17,668,502.00	11,213,945.00	42,901,945.00	19,828,881.97
ปีงบประมาณ 2556	16,810,575.12	703,929.88.00	19,336,320.00	36,850,825.00	20,147,031.07
ปีงบประมาณ 2557	19,469,236.00	11,021,172.00	16,466,642.00	46,957,050.00	38,711,757.83
ปีงบประมาณ 2558	21,064,221.00	24,625,919.82	19,002,744.00	64,692,884.82	25,695,903.74
ปีงบประมาณ 2559	18,429,125.00	26,297,785.81	20,179,950.00	64,906,860.81	16,895,224.64
ปีงบประมาณ 2560	36,531,690.00	24,623,100.00	-	61,154,790.00	-

\*\*\*หมายเหตุ : ปีงบประมาณ พ.ศ. 2560 ข้อมูลจากประมาณการรายรับ ข้อบัญญัติฯ ปี พ.ศ. 2560 \*\*\*

- เครื่องมืออุปกรณ์ต่างๆที่สำคัญขององค์การบริหารส่วนตำบลคำเตย

รายการ	ปี พ.ศ. 2559					รวม
	สำนักปลัด	กองคลัง	กองช่าง	กองสวัสดิการฯ	ส่วนกลาง	
1. เครื่องพิมพ์ดีด	-	-	-	-	1	1
2. เครื่องคอมพิวเตอร์	10	5	6	3	-	26
3. เครื่องถ่ายเอกสาร	-	-	-	-	1	1
4. โปรเจคเตอร์พร้อมอุปกรณ์	1	-	-	-	-	1
5. โทรศัพท์ / โทรสาร	2	-	1	-	1	4
6. กล้องถ่ายรูป	3	-	1	-	-	4
7. กล้องถ่ายวิดีโอ	1	-	-	-	-	1
8. กล้องวัดระดับ	-	-	1	-	-	1
9. เครื่อง GPS	-	-	1	-	-	1
10. โน้ตบุ๊ก	2	1	1	-	-	4

- ศักยภาพของชุมชนและพื้นที่

(1) การรวมกลุ่มของประชาชน

การรวมกลุ่มที่สำคัญในตำบลคำเตย มีจำนวนทั้งสิ้น 103 กลุ่ม  
แยกประเภทกลุ่มย่อยได้ดังนี้

- กลุ่มส่งเสริมอาชีพ,กลุ่มเกษตรกร	จำนวน	31	กลุ่ม
- กลุ่มเศรษฐกิจชุมชน	จำนวน	20	กลุ่ม
- กลุ่มสัจจะออมทรัพย์	จำนวน	18	กลุ่ม
- กลุ่มกองทุนหมู่บ้าน	จำนวน	18	กลุ่ม
- กลุ่มแม่บ้าน	จำนวน	18	กลุ่ม
- กลุ่มสตรีประจำหมู่บ้าน	จำนวน	18	กลุ่ม
- กลุ่มกองทุนสวัสดิการสังคม	จำนวน	1	กลุ่ม
- กลุ่มกองทุนหลักประกันสุขภาพ	จำนวน	1	กลุ่ม
- ศูนย์พัฒนาครอบครัวตำบลคำเตย	จำนวน	1	ศูนย์
- สภาเด็กและเยาวชนตำบลคำเตย	จำนวน	1	แห่ง
- ศูนย์เยาวชนตำบลคำเตย	จำนวน	1	ศูนย์

## ส่วนที่ 2

### สรุปผลการพัฒนาท้องถิ่นตามแผนพัฒนาท้องถิ่น (พ.ศ.2557 – 2560)

#### 1. สรุปผลการดำเนินงานตามงบประมาณที่ได้รับและการเบิกจ่ายงบประมาณในปีงบประมาณ พ.ศ. 2557 – 2560

##### 1.1 สรุปสถานการณ์การพัฒนา การตั้งงบประมาณ การเบิกจ่ายงบประมาณ

###### 1.1.1 สรุปสถานการณ์การพัฒนา การตั้งงบประมาณ การเบิกจ่ายงบประมาณ

จากข้อมูลในระบบบัญชีคอมพิวเตอร์ขององค์กรปกครองส่วนท้องถิ่น ขององค์การบริหารส่วนตำบลโนนตาล หรือภาษาอังกฤษเรียกว่า Electronic Local Administrative Accounting System (E-LAAS) สรุป การตั้งงบประมาณ และรายรับรายจ่ายจริงขององค์การบริหารส่วนตำบลโนนตาล รายละเอียด ดังนี้

###### ปีงบประมาณ 2557

ตั้งงบประมาณรายรับไว้	46,957,050	บาท
ประมาณการรายจ่ายไว้	46,957,050	บาท
รายรับจริง	59,290,706.72	บาท
รายจ่ายจริง	56,793,680.20	บาท

###### ปีงบประมาณ 2558

ตั้งงบประมาณรายรับไว้	47,066,050	บาท
ประมาณการรายจ่ายไว้	47,066,050	บาท
รายรับจริง	64,692,884.82	บาท
รายจ่ายจริง	59,458,499.25	บาท

###### ปีงบประมาณ 2559

ตั้งงบประมาณรายรับไว้	43,440,350	บาท
ประมาณการรายจ่ายไว้	43,440,350	บาท
รายรับจริง	64,906,860.81	บาท
รายจ่ายจริง	56,485,159.78	บาท

###### ปีงบประมาณ 2560

ตั้งงบประมาณรายรับไว้	61,154,790	บาท
ประมาณการรายจ่ายไว้	61,154,790	บาท

##### 1.2 การประเมินผลการนำแผนพัฒนาท้องถิ่นไปปฏิบัติในเชิงปริมาณและเชิงคุณภาพ

###### 1.2.1 เชิงคุณภาพ

###### 1) ด้านการจัดทำงบประมาณและการใช้จ่ายงบประมาณ (1 ต.ค. 57 – 30 ก.ย.58 )

ในปีงบประมาณ พ.ศ. 2558 ที่ผ่านมาองค์การบริหารส่วนตำบลคำเตยได้ตั้งงบประมาณรายจ่ายไว้เป็นเงินจำนวนทั้งสิ้น 47,066,050.- บาท แยกเป็น

แผนพัฒนาสี่ปี (พ.ศ.2561-2564) ขององค์การบริหารส่วนตำบลคำเตย

หน้าที่ 18

**1.1 ข้อบัญญัติงบประมาณรายจ่ายประจำปีงบประมาณ พ.ศ. 2558** งบประมาณการ  
รายจ่ายไว้จำนวนทั้งสิ้น **47,066,050.- บาท** มีรายละเอียดพอสรุปได้ดังนี้

- (1) รายจ่ายประจำปี ได้แก่ เงินเดือนและค่าจ้างประจำ, ค่าจ้างชั่วคราว, ค่าตอบแทนใช้สอย และวัสดุ, ค่าสาธารณูปโภค เงินอุดหนุน หมวดรายจ่ายอื่น เป็นเงินจำนวนทั้งสิ้น **38,854,560.- บาท**
- (2) รายจ่ายเพื่อการลงทุนหรืองบพัฒนา ได้แก่ ค่าครุภัณฑ์ที่ดินและสิ่งก่อสร้าง งานพัฒนาระบบโครงสร้างพื้นฐาน การสาธารณูปโภค สาธารณูปการ เป็นเงินจำนวนทั้งสิ้น **6,322,040.- บาท**
- (3) งบกลาง ได้แก่ ค่าชำระหนี้เงินกู้และดอกเบี้ย, รายจ่ายตามข้อผูกพันและเงินสำรอง กรณีมีความจำเป็นเร่งด่วน เป็นเงินจำนวนทั้งสิ้น **1,889,090.- บาท**

### 1.2.2 เซึ่งปริมาณ

นายไพศาล เคนจันทร์ นายกองค์การบริหารส่วนตำบลคำเตย ได้นำเสนอผลการปฏิบัติงานประจำปีงบประมาณ 2558 ต่อสภาองค์การบริหารส่วนตำบลคำเตย ในการประชุมสภาฯ สมัยสามัญที่ 4 ครั้งที่ 1 ประจำปี 2558 เมื่อวันที่ 30 ธันวาคม 2558 ดังนี้

อบต.คำเตย ได้จัดทำแผนยุทธศาสตร์การพัฒนาและแผนพัฒนา 3 ปี (พ.ศ. 2558-2560) ตามกระบวนการที่บัญญัติไว้ในระเบียบกระทรวงมหาดไทยว่าด้วยการจัดทำแผนพัฒนาองค์กรปกครองส่วนท้องถิ่น พ.ศ. 2548 โดยผ่านการมีส่วนร่วมของประชาชน เช่น การจัดเวทีประชาคม การประชุมกรรมการชุมชน เพื่อรับฟังปัญหาและความต้องการที่แท้จริงของประชาชนในพื้นที่ ก่อนนำมาจัดทำโครงการเพื่อพัฒนาพื้นที่ ที่บรรจุไว้ในแผนพัฒนา 3 ปี ต่อไป

อบต.คำเตย ได้ประกาศใช้แผนพัฒนา 3 ปี (พ.ศ. 2558-2560) เมื่อวันที่ 30 มิถุนายน 2557 โดยได้กำหนดโครงการที่จะดำเนินการตามแผนพัฒนา 3 ปี (พ.ศ. 2558-2560) ดังนี้

ยุทธศาสตร์	2558		2559		2560	
	จำนวน	งบประมาณ	จำนวน	งบประมาณ	จำนวน	งบประมาณ
ยุทธศาสตร์ด้านการพัฒนา โครงสร้างพื้นฐานและระบบ สาธารณูปโภค	54	8,520,000.00	53	9,950,000.00	52	10,920,000.00
ยุทธศาสตร์ด้านความปลอดภัย ในชีวิตและทรัพย์สิน	12	1,425,000.00	12	1,425,000.00	12	1,425,000.00
ยุทธศาสตร์ด้านการพัฒนา คุณภาพชีวิตของประชาชน	30	9,994,000.00	30	9,700,000.00	30	9,700,000.00
ยุทธศาสตร์ด้านการบริหาร จัดการทรัพยากรธรรมชาติและ สิ่งแวดล้อมอย่างยั่งยืน	11	1,030,000.00	10	960,000.00	13	1,210,000.00
ยุทธศาสตร์ด้านพัฒนาและ เสริมสร้างความเข้มแข็งทาง เศรษฐกิจ	21	1,030,000.00	20	830,000.00	20	830,000.00

ยุทธศาสตร์	2558		2559		2560	
	จำนวน	งบประมาณ	จำนวน	งบประมาณ	จำนวน	งบประมาณ
ยุทธศาสตร์ด้านการพัฒนาการเกษตรและอุตสาหกรรม การเกษตร	13	1,060,000.00	13	1,060,000.00	14	1,060,000.00
ยุทธศาสตร์ด้านการพัฒนา การเมือง การบริหาร	44	4,225,000.00	26	4,005,000.00	22	2,745,000.00
ยุทธศาสตร์การพัฒนาด้าน การศึกษา ศาสนา วัฒนธรรม และภูมิปัญญาท้องถิ่น	62	15,853,000.00	50	4,237,000.00	46	12,615,000.00

อบต.คำเตย มีการใช้จ่ายงบประมาณในการดำเนินโครงการตามข้อบัญญัติงบประมาณ โดยได้มีการก่องหนี่  
ผูกพัน/ ลงนามในสัญญา รวม 44 โครงการ จำนวนเงิน 12,341,927 บาท มีการเบิกจ่ายงบประมาณ จำนวน  
44 โครงการ จำนวนเงิน 12,161,927 ล้านบาท สามารถจำแนกตามยุทธศาสตร์ ได้ดังนี้

ยุทธศาสตร์	โครงการ	การก่องหนี่ผูกพัน/ ลงนามในสัญญา	โครงการ	การเบิกจ่าย งบประมาณ
ยุทธศาสตร์ด้านการพัฒนาโครงสร้างพื้นฐาน และระบบสาธารณูปโภค	17	3,972,766.62	17	3,972,766.62
ยุทธศาสตร์ด้านความปลอดภัยในชีวิตและ ทรัพย์สิน	2	106,600.00	2	106,600.00
ยุทธศาสตร์ด้านการพัฒนาคุณภาพชีวิตของ ประชาชน	4	558,600.00	4	558,600.00
ยุทธศาสตร์ด้านการพัฒนาการเมือง การ บริหาร	9	431,350.00	9	431,350.00
ยุทธศาสตร์การพัฒนาด้านการศึกษา ศาสนา วัฒนธรรม และภูมิปัญญาท้องถิ่น	12	7,272,610.70	12	7,092,610.70
<b>รวม</b>	<b>44</b>	<b>12,341,927.32</b>	<b>44</b>	<b>12,161,927.32</b>

สรุปในภาพรวมแล้ว ในปีงบประมาณ พ.ศ. 2558 แม้ว่างบประมาณขององค์การบริหารส่วน  
ตำบลคำเตยจะมีจำนวนจำกัด เมื่อเปรียบเทียบกับภารกิจต่างๆ ที่ได้รับมอบหมายและได้รับการถ่ายโอนมา  
จากส่วนราชการอื่น แต่องค์การบริหารส่วนตำบลคำเตย ก็สามารถดำเนินการตามภารกิจที่ได้รับมอบหมาย  
เพื่อให้บริการแก่ประชาชนตามอำนาจหน้าที่ ได้อย่างดี ครบถ้วนทุกรายการและเห็นผลอย่างเป็นรูปธรรม

#### 1.2.1 เชิงคุณภาพ

## 1.ด้านความปลอดภัยในชีวิตและทรัพย์สินของประชาชน

องค์การบริหารส่วนตำบลคำเตย ได้จัดสรรงบประมาณ เพื่อเพิ่มศักยภาพในการรักษาความสงบเรียบร้อยและต่อต้านยาเสพติด จัดทำโครงการรักษาความปลอดภัยในชีวิตและทรัพย์สินของประชาชน เพื่อให้มีระบบป้องกันและบรรเทาสาธารณภัยในการช่วยเหลือประชาชนที่ประสบภัยพิบัติต่างๆ ตลอด 24 ชั่วโมง จัดเวรยามคอยรับแจ้งเหตุประจำศูนย์ อปพร.อบต. คำเตย ทั้งหน่วยกู้ชีพ (EMS) และอาสาสมัครตำรวจชุมชนเพื่อรับแจ้งเหตุและช่วยเหลือผู้ที่ได้รับบาดเจ็บหรือเจ็บป่วยฉุกเฉิน

ในด้านการรักษาความสงบเรียบร้อยในชุมชนนั้น องค์การบริหารส่วนตำบลคำเตยได้ให้ความร่วมมือและสนับสนุนการดำเนินงานของกำนัน ผู้ใหญ่บ้าน ในการรักษาความปลอดภัยในชีวิตและทรัพย์สินให้กับประชาชน อาทิเช่น จัดให้มีการรักษาความปลอดภัยทางถนนในช่วงเทศกาลสำคัญๆ เช่น การอยู่เวรยามรักษาความปลอดภัยทางถนนในช่วงเทศกาลปีใหม่ เทศกาลสงกรานต์ เทศกาลงานไหลเรือไฟ นอกจากนี้ ได้มีนโยบายให้ สมาชิก อปพร.และ ต.ชด.คำเตย ปฏิบัติหน้าที่รักษาความสงบเรียบร้อยงานประเพณีต่างๆของหมู่บ้านที่ได้รับการร้องขอ เช่น งานทำบุญมหาชาติ งานทำบุญอุทิศส่วนกุศล งานมหรสพรื่นเริงต่างๆ นอกจากนี้ ยังได้สนับสนุนงบประมาณอุดหนุนที่ทำการปกครองอำเภอเมืองนครพนม เพื่อดูแลรักษาความสงบเรียบร้อยให้กับประชาชน เช่น โครงการพัฒนาศักยภาพผู้นำหมู่บ้านในการรักษาความสงบเรียบร้อยและต่อต้านยาเสพติด โครงการจัดระเบียบสังคมแบบบูรณาการ และโครงการป้องกันและปราบปรามยาเสพติด เป็นต้น

## 2.ด้านการพัฒนาโครงสร้างพื้นฐานและระบบสาธารณูปโภค

ในปีงบประมาณที่ผ่านมา องค์การบริหารส่วนตำบลคำเตยได้จัดสรรงบประมาณในการพัฒนาด้านโครงสร้างพื้นฐานและระบบสาธารณูปโภค พัฒนาระบบโครงสร้างพื้นฐาน การคมนาคมขนส่ง ระบบสาธารณูปโภค สาธารณูปการ ได้ครอบคลุม ทั้ง 18 หมู่บ้าน และเห็นผลอย่างเป็นรูปธรรม เช่น โครงการก่อสร้างถนนคอนกรีตเสริมเหล็ก โครงการก่อสร้างรางระบายน้ำภายในหมู่บ้านโครงการก่อสร้างฝายปิดรางระบายน้ำ โครงการขยายเขตไฟฟ้าภายในหมู่บ้าน ก่อสร้างขยายท่อเมนระบบประปาหมู่บ้าน เป็นต้น ทั้งนี้ เพื่ออำนวยความสะดวกให้กับพี่น้องประชาชนในการสัญจรไปมา การขนถ่ายผลผลิตทางการเกษตร อีกทั้งยังเป็นการรองรับการพัฒนาในด้านอื่นๆ เช่น ด้านเศรษฐกิจ การท่องเที่ยว การค้า การพาณิชย์ ฯลฯ

## 3.ด้านการพัฒนาคุณภาพชีวิตของประชาชน

องค์การบริหารส่วนตำบลคำเตย ได้ให้ความสำคัญกับการพัฒนาคุณภาพชีวิต เด็ก สตรี ผู้สูงอายุ คนพิการ และผู้ป่วยเอดส์ และผู้ด้อยโอกาสในสังคม ได้แก่ การจัดสรรเงินเบี้ยยังชีพให้กับ ผู้สูงอายุที่ยากจน คนพิการและผู้ป่วยเอดส์ การให้ความช่วยเหลือราษฎรที่ประสบภัยพิบัติต่างๆ เช่น อุทกภัย วาตภัย อัคคีภัย

ในด้านการส่งเสริมสุขภาพอนามัยของประชาชน ได้จัดสรรงบประมาณเป็นค่าใช้จ่ายในการจัดการแข่งขันกีฬาต้านยาเสพติด เพื่อส่งเสริมให้เด็ก เยาวชนและประชาชนหันมาสนใจออกกำลังกายด้วยการเล่นกีฬา ห่างไกลจากยาเสพติด สนับสนุนการดำเนินงานของกลุ่ม อสม. โดยจัดสรรงบประมาณให้ ทุกหมู่บ้าน เพื่อใช้ในการป้องกันและระงับการแพร่ระบาดของโรคติดต่อ นอกจากนี้ยังได้จัดสรรงบประมาณเป็นค่าจัดซื้อทรายอะเบทและน้ำยาฉีดฆ่ายุง น้ำมันเชื้อเพลิงในการฉีดฆ่ายุงลาย เพื่อป้องกันและระงับการแพร่ระบาดของโรคไข้เลือดออกให้กับประชาชนตำบลคำเตย ทั้ง 18 หมู่บ้าน เป็นต้น

## 4. ด้านการบริหารจัดการทรัพยากรธรรมชาติและสิ่งแวดล้อมอย่างยั่งยืน

ในปีงบประมาณที่ผ่านมา ได้จัดสรรงบประมาณเป็นค่าธรรมเนียมในการทิ้งขยะ เพื่อให้บริการกับประชาชนในการกำจัดขยะมูลฝอยอย่างถูกวิธีและเป็นระบบ ไม่สร้างมลพิษและทำลายสิ่งแวดล้อม เพื่อความสะอาดเป็นระเบียบเรียบร้อยของบ้านเมือง

## 5. ด้านพัฒนาและเสริมสร้างความเข้มแข็งทางเศรษฐกิจ

ในปีงบประมาณที่ผ่านมาองค์การบริหารส่วนตำบลคำเตย ได้ส่งเสริมสนับสนุนการพัฒนาแหล่งท่องเที่ยวในตำบลคำเตย เช่น อุทยานธรรมชาติวัฒนธรรมตำบลคำเตย เพื่อใช้ในการจัดงานงานประเพณีเลี้ยงปู่ตา เพื่อเป็นการอนุรักษ์ขนบธรรมเนียมประเพณีพื้นบ้านและส่งเสริมการท่องเที่ยวในระดับพื้นที่ โดยทุกๆปีจะมีคนเข้ามาร่วมงานเป็นจำนวนมาก นอกจากนี้ ได้สนับสนุนงบประมาณในการจัดงานประเพณีไหลเรือไฟ เป็นประจำทุกปี ซึ่งเป็นงานประเพณีที่สำคัญของชาวจังหวัดนครพนม เป็นต้น

## 6. ด้านการพัฒนาการเกษตรและอุตสาหกรรมการเกษตร

ในการพัฒนาด้านการเกษตรนั้น ได้ตั้งงบประมาณ เพื่อจัดทำโครงการถ่ายทอดความรู้ด้านเทคโนโลยีการเกษตรให้กับประชาชน เพื่อสร้างความรู้ความเข้าใจให้กับเกษตรกรในตำบลคำเตย การให้ความช่วยเหลือเกษตรกรที่ประสบผลทางการเกษตรได้รับความเสียหายจากภัยพิบัติต่างๆ เช่น การเกิดวาตภัยกับสวนยางพารา ด้วยการจัดซื้อต้นกล้ามาทดแทนตามสัดส่วนที่ได้รับความเสียหาย นอกจากนี้ยังร่วมมือกับเกษตรกรอำเภอในการออกให้บริการรับขึ้นทะเบียนเกษตรกรในตำบลคำเตย ทั้ง 18 หมู่บ้าน เพื่อเกษตรกร มีสิทธิได้รับการช่วยเหลือด้านต่างๆจากรัฐบาล เช่น การรับจำนำข้าว มันสำปะหลัง เป็นต้น

## 7. ด้านการพัฒนาการเมือง การบริหาร

องค์การบริหารส่วนตำบลคำเตย ได้สนับสนุนการพัฒนาประสิทธิภาพการให้บริการประชาชน เช่น จัดซื้อจัดซื้อวัสดุ อุปกรณ์สำนักงานต่างๆ ทั้งนี้ เพื่ออำนวยความสะดวกและเพิ่มประสิทธิภาพในการให้บริการประชาชน

ด้านการพัฒนาความรู้ให้กับบุคลากรนั้น ในปีงบประมาณที่ผ่านมา อบต.คำเตย ได้ตั้งงบประมาณเป็นค่าสนับสนุนทุนการศึกษาในระดับปริญญาตรี สาขาการปกครองท้องถิ่นและสาขาการศึกษา ปฐมวัย การเงินและการบัญชี ค่าสนับสนุนทุนการศึกษาในระดับปริญญาโทสาขารัฐศาสตรมหาบัณฑิตให้กับคณะผู้บริหาร พนักงานส่วนตำบล สมาชิกองค์การบริหารส่วนตำบล และลูกจ้างองค์การบริหารส่วนตำบล เพื่อเพิ่มความรู้และทักษะในการปฏิบัติหน้าที่ ซึ่งจะเป็นบุคลากรที่มีคุณภาพขององค์การบริหารส่วนตำบล ในอนาคตต่อไป

## 8. ด้านการพัฒนาการศึกษา ศาสนา วัฒนธรรมและภูมิปัญญาท้องถิ่น

ด้านการพัฒนาการศึกษานั้น ได้ให้ความสำคัญเป็นอย่างยิ่งเพราะเด็กและเยาวชนเป็นอนาคตของชาติ ซึ่งได้ส่งเสริมและสนับสนุนการศึกษาโดยตั้งงบประมาณเพื่อจัดทำโครงการต่างๆ อาทิเช่น โครงการอาหารเสริม(นม) โครงการอาหารกลางวัน นอกจากนี้ยังสนับสนุนการจัดทำกิจกรรมต่างๆของโรงเรียน เช่น โครงการแข่งขันกีฬาภายในโรงเรียน โครงการเข้าค่ายลูกเสือยุวกาชาด การจัดกิจกรรมวันเด็กแห่งชาติ สนับสนุนโครงการจ้างครูผู้ช่วยสอน เป็นต้น

การส่งเสริมให้เด็กและเยาวชนจัดกิจกรรมที่สร้างสรรค์ห่างไกลจากยาเสพติด เช่น จัดการแข่งขันกีฬาต้านยาเสพติด เพื่อส่งเสริมให้เด็กและเยาวชนหันมาออกกำลังกายห่างไกลจากยาเสพติด การเข้าร่วมกิจกรรมการแข่งขันกีฬาเชื่อมความสัมพันธ์ในระดับอำเภอ และระดับจังหวัด เป็นต้น

ด้านการบำรุงรักษาศาสนา วัฒนธรรมและภูมิปัญญาท้องถิ่น มีการจัดกิจกรรมวันสำคัญของทางราชการและงานประเพณีท้องถิ่น เช่น การจัดกิจกรรมวันพ่อแห่งชาติ จัดกิจกรรมวันแม่แห่งชาติ อุทยานธรรมชาติวัฒนธรรมตำบลคำเตย อุทยานโครงการบวชสามเณรภาคฤดูร้อน เป็นต้น



## 2.ผลที่ได้รับจากการดำเนินงานในปีงบประมาณ พ.ศ. 2557 – 2560

### 2.1 ผลกระทบ

ทำให้ประชาชนในเขตองค์การบริหารส่วนตำบลคำเตยได้รับการบริการสาธารณะที่มีประสิทธิภาพตามสมควรแต่สถานะทางการเงินและการคลังของ อบต.คำเตย

## 3.สรุปปัญหาอุปสรรคการดำเนินงานที่ผ่านมาและแนวทางการแก้ไข ปีงบประมาณ พ.ศ. 2557 – 2560

### ปัญหาอุปสรรคที่พบในการประเมินฯ

1. งบประมาณในการดำเนินการไม่เพียงพอ
2. บุคลากรมีความรู้ความสามารถในการปฏิบัติงานน้อย
3. ประชาชนไม่ให้ความสำคัญกับกระบวนการมีส่วนร่วม

### การวิเคราะห์แนวทางการแก้ไขปัญหาอุปสรรคที่ตรวจพบ

องค์การบริหารส่วนตำบลคำเตย ควรนำเอาข้อเสนอแนะจากประชาชนมาเป็นข้อมูลพื้นฐานในการวางแผนปรับปรุงการให้บริการเพื่อตอบสนองความต้องการของประชาชนผู้รับบริการนอกจากนี้ยังมีข้อเสนอแนะจากผลการวิจัยดังนี้

1. การประเมินในภาพรวม หลังจากทำการประเมิน พบว่า คะแนนความพึงพอใจมีระดับคะแนนมากกว่าร้อยละ 80 ซึ่งแสดงว่า อบต. มีการปฏิบัติงาน ด้านกระบวนการและขั้นตอนการให้บริการ และด้านสิ่งอำนวยความสะดวก อยู่ในเกณฑ์ดีมาก แต่อย่างไรก็ตามเพื่อให้การปฏิบัติงานมีประสิทธิภาพ และประสิทธิภาพสูงสุด ควรมีการพัฒนาและติดตามโครงการที่ดำเนินการอยู่อย่างต่อเนื่อง เพื่อให้การพัฒนางานดีขึ้นตามลำดับ และช่วยยกระดับคุณภาพชีวิตของประชาชนผู้รับบริการให้เป็นไปในทิศทางที่ดีขึ้นด้วย

2. ด้านกระบวนการและขั้นตอนการให้บริการ อบต.สามารถลดขั้นตอนและกระบวนการให้บริการ โดยการทำแผนผังชี้แจง รายละเอียดขั้นตอนและกระบวนการของงานบริการด้านต่างๆหรือจัดทำเป็นคู่มือประชาสัมพันธ์ เพื่อให้ประชาชนที่รับบริการเกิดความเข้าใจมากขึ้น และมีความสะดวกรวดเร็วต่อการรับบริการจาก อบต. ในครั้งต่อไป

3. ด้านเจ้าหน้าที่ผู้ให้บริการ เจ้าหน้าที่เป็นหัวใจหลักสำคัญต่องานบริการ ดังนั้น เจ้าหน้าที่ควรปฏิบัติงานด้วยความรู้ความสามารถที่มีอย่างเต็มที่ บริการด้วยรอยยิ้ม ทำงานอย่างเป็นระบบ และปฏิบัติหน้าที่ด้วยความเป็นธรรม จะช่วยให้งานบริการด้านต่างๆ สำเร็จลุล่วงด้วยดี นอกจากนี้ยังสามารถตอบสนองความต้องการของประชาชน ทำให้ประชาชนผู้รับบริการเกิดความพึงพอใจสูงสุด

4. ด้านสิ่งอำนวยความสะดวก สิ่งอำนวยความสะดวกบางอย่าง เช่น โต๊ะ เก้าอี้ ที่นั่งพัก ที่มีการชำรุดเสียหายควรมีการปรับปรุงซ่อมแซม และจัดสรรให้มีจำนวนเพียงพอต่อประชาชนผู้รับบริการหรือสิ่งอำนวยความสะดวกอื่นๆ ควรมีการวางแผนการบำรุงรักษาอย่างเป็นระบบ ซึ่งจะช่วยให้อายุการใช้งานได้ยาวนานมากขึ้น ทั้งนี้เพื่ออำนวยความสะดวกแก่ประชาชนผู้รับบริการให้มากที่สุดและประชาชนเกิดความพึงพอใจสูงสุดในงานบริการด้านต่างๆ เพิ่มมากขึ้น

### ส่วนที่ 3

## ยุทธศาสตร์ขององค์กรปกครองส่วนท้องถิ่น

### 1. ความสัมพันธ์ระหว่างแผนพัฒนาระดับมหภาค

#### 1.1 แผนยุทธศาสตร์ชาติ 20 ปี

ยุทธศาสตร์ชาติ 20 ปี (พ.ศ. 2560 – 2579) 6 ยุทธศาสตร์

1. ยุทธศาสตร์ด้านความมั่นคง
2. ยุทธศาสตร์ด้านการสร้างความสามารถในการแข่งขัน
3. ยุทธศาสตร์การพัฒนาและเสริมสร้างศักยภาพคน
4. ยุทธศาสตร์ด้านการสร้างโอกาสความเสมอภาคและเท่าเทียมกันทางสังคม
5. ยุทธศาสตร์ด้านการสร้างการเติบโตบนคุณภาพชีวิตที่เป็นมิตรกับสิ่งแวดล้อม
6. ยุทธศาสตร์ด้านการปรับสมดุลและพัฒนาระบบการบริหารจัดการภาครัฐ

#### 1.2 แผนพัฒนาเศรษฐกิจและสังคมแห่งชาติ ฉบับที่ 12 (พ.ศ. 2560 – 2564)

##### วิสัยทัศน์

จากสถานะของประเทศและบริบทการเปลี่ยนแปลงต่างๆ ที่ประเทศกำลังประสบอยู่ ทำให้การกำหนดวิสัยทัศน์แผนพัฒนาฯ ฉบับที่ 12 ยังคงมีความต่อเนื่องจากวิสัยทัศน์แผนพัฒนาฯ ฉบับที่ 11 และ กรอบหลักการของการวางแผนที่น้อมนำและประยุกต์ใช้หลักปรัชญาของเศรษฐกิจพอเพียง ยึดคนเป็นศูนย์กลางของการพัฒนาอย่างมีส่วนร่วม การพัฒนาที่ยึดหลักสมดุล ยั่งยืน โดยวิสัยทัศน์ของการพัฒนาใน แผนพัฒนาฯ ฉบับที่ 12 ต้องให้ความสำคัญกับการกำหนดทิศทางการพัฒนาที่มุ่งสู่การเปลี่ยนผ่านประเทศไทย จากประเทศที่มีรายได้ปานกลางไปสู่ประเทศที่มีรายได้สูง มีความมั่นคง และยั่งยืน สังคมอยู่ร่วมกันอย่างมีความสุข และนำไปสู่การบรรลุวิสัยทัศน์ระยะยาว “มั่นคง มั่งคั่ง ยั่งยืน” ของประเทศ

##### เป้าหมายการพัฒนาประเทศ

1. การหลุดพ้นจากกับดักประเทศรายได้ปานกลางสู่รายได้สูง
  - (1) เศรษฐกิจขยายตัวเฉลี่ยไม่ต่ำกว่าร้อยละ 5.0
  - (2) ผลิตภัณฑ์มวลรวมในประเทศต่อหัว (GDP Per Capita) และรายได้ประชาชาติต่อหัว (GNP Per Capita) ณ สิ้นแผนพัฒนาฯ ฉบับที่ 12 ในปี 2564 เพิ่มขึ้นเป็น 317,051 บาท (9,325 ดอลลาร์ สรอ.) และ 301,199 บาท (8,859 ดอลลาร์ สรอ.) ต่อคนต่อปี
  - (3) ผลผลิตภาพการผลิตเพิ่มขึ้นไม่ต่ำกว่าเฉลี่ยร้อยละ 2.5 ต่อปี
  - (4) การลงทุนรวมขยายตัวไม่ต่ำกว่าเฉลี่ยร้อยละ 8.0 (การขยายตัวของการลงทุนภาครัฐไม่ต่ำกว่าร้อยละ 10.0 และการลงทุนของภาคเอกชนขยายตัวไม่ต่ำกว่าเฉลี่ยร้อยละ 7.5 ในขณะที่ปริมาณการส่งออกขยายตัวเฉลี่ยไม่ต่ำกว่าร้อยละ 4.0 ต่อปี)
2. การพัฒนาศักยภาพคนให้สนับสนุนการเจริญเติบโตของประเทศและการสร้าง สังคมสูงวัยอย่างมีคุณภาพ
  - (1) ประชาชนทุกช่วงวัยมีความมั่นคงทางด้านเศรษฐกิจและสังคม (SocioEconomic Security) และมีคุณภาพชีวิตที่ดีขึ้น
  - (2) การศึกษาและการเรียนรู้ได้รับการพัฒนาคุณภาพ
  - (3) สถาบันทางสังคมมีความเข้มแข็งเป็นฐานรากที่เอื้อต่อการพัฒนาคน

3. การลดความเหลื่อมล้ำในสังคม
  - (1) การกระจายรายได้มีความเท่าเทียมกันมากขึ้น
  - (2) บริการทางสังคมมีคุณภาพและมีการกระจายอย่างทั่วถึง
4. การสร้างการเจริญเติบโตทางเศรษฐกิจและสังคมที่เป็นมิตรกับสิ่งแวดล้อม
  - (1) รักษาความมั่นคงของฐานทรัพยากร สร้างสมดุลระหว่างการอนุรักษ์และ การใช้ประโยชน์อย่างยั่งยืนและเป็นธรรม
  - (2) ขับเคลื่อนประเทศสู่เศรษฐกิจและสังคมที่เป็นมิตรต่อสิ่งแวดล้อม
  - (3) เพิ่มขีดความสามารถในการรับมือภัยพิบัติและการเปลี่ยนแปลงสภาพ ภูมิอากาศ
  - (4) เพิ่มประสิทธิภาพและเสริมสร้างธรรมาภิบาลในการบริหารจัดการ ทรัพยากรธรรมชาติและสิ่งแวดล้อม
  - (5) มีการบริหารจัดการน้ำให้สมดุลระหว่างการอุปสงค์และอุปทานของน้ำ
5. การบริหารราชการแผ่นดินที่มีประสิทธิภาพ
  - (1) การบริหารงานภาครัฐที่โปร่งใส เป็นธรรม มีประสิทธิภาพ และมีส่วนร่วม
  - (2) ขจัดการทุจริตคอร์รัปชัน
  - (3) มีการกระจายอำนาจที่เหมาะสม

**กรอบยุทธศาสตร์แผนพัฒนาเศรษฐกิจและสังคมแห่งชาติ ฉบับที่ 12** ประกอบด้วย 10 ยุทธศาสตร์หลัก ดังนี้

- 1.ยุทธศาสตร์การเสริมสร้างและพัฒนาศักยภาพทุนมนุษย์
- 2.ยุทธศาสตร์การสร้างความเป็นธรรมลดความเหลื่อมล้ำในสังคม
- 3.ยุทธศาสตร์การสร้างความเข้มแข็งทางเศรษฐกิจและแข่งขันได้อย่างยั่งยืน
- 4.ยุทธศาสตร์ด้านการเติบโตที่เป็นมิตรกับสิ่งแวดล้อมเพื่อการพัฒนาอย่างยั่งยืน
- 5.ยุทธศาสตร์ด้านความมั่นคง
- 6.ยุทธศาสตร์ด้านการเพิ่มประสิทธิภาพและธรรมาภิบาลในภาครัฐ
- 7.ยุทธศาสตร์ด้านการพัฒนาโครงสร้างพื้นฐานและระบบโลจิสติกส์
- 8.ยุทธศาสตร์ด้านวิทยาศาสตร์ เทคโนโลยี การวิจัย และนวัตกรรม
- 9.ยุทธศาสตร์การพัฒนาภาคเมือง และพื้นที่เศรษฐกิจ
- 10.ยุทธศาสตร์ด้านการต่างประเทศ ประเทศเพื่อนบ้าน และภูมิภาค

### 1.3 แผนพัฒนาภาค / แผนพัฒนากลุ่มจังหวัด / แผนพัฒนาจังหวัด

#### ทิศทางการพัฒนาภาคและจังหวัดในภาคตะวันออกเฉียงเหนือ

- (1) กลุ่มภาคตะวันออกเฉียงเหนือตอนบน 1 ประกอบด้วย อุดรธานี หนองคาย หนองบัวลำภู บึงกาฬและเลย **ควร** เน้นการฟื้นฟูระบบนิเวศน์เพื่อรักษาสมาคมลุ่มธรรมชาติ การปรับโครงสร้างการผลิตด้านการเกษตร การส่งเสริมการค้า การลงทุนและการท่องเที่ยวเชื่อมโยงกับประเทศเพื่อนบ้าน
- (2) กลุ่มภาคตะวันออกเฉียงเหนือตอนบน 2 ประกอบด้วย สกลนคร นครพนม และมุกดาหาร **ควร** เน้นให้ความสำคัญกับความร่วมมือทางเศรษฐกิจกับประเทศเพื่อนบ้าน เพิ่มประสิทธิภาพการผลิตสินค้า การเกษตร ส่งเสริมพื้นที่ชลประทาน การทำปศุสัตว์โดยเฉพาะโคเนื้อ
- (3) กลุ่มภาคตะวันออกเฉียงเหนือตอนกลาง ประกอบด้วย ขอนแก่น กาฬสินธุ์ มหาสารคาม และร้อยเอ็ด **ควร** เน้นการพัฒนาโครงสร้างพื้นฐานของเมืองรองรับการเป็นศูนย์กลางการค้าบริการและการลงทุนของภาค การใช้ประโยชน์พื้นที่ชลประทานให้เกิดประโยชน์สูงสุด การทำเกษตรก้าวหน้า การเตรียมการรองรับอุตสาหกรรมพลังงานทดแทน (Ethanol) ควบคู่กับการเพิ่มประสิทธิภาพการผลิต

(4) กลุ่มภาคตะวันออกเฉียงเหนือตอนล่าง 1 ประกอบด้วย นครราชสีมา ชัยภูมิ บุรีรัมย์ สุรินทร์ ครอบ มุ่งเน้นการพัฒนาระบบชลประทานให้เต็มศักยภาพ การเตรียมการรองรับอุตสาหกรรมพลังงานทดแทน (Ethanol) พัฒนาการท่องเที่ยวทั้งการท่องเที่ยวเชิงนิเวศน์และอารยธรรมขอมด้วยการสร้างคุณค่าเพิ่ม และพัฒนาเส้นทาง

(5) กลุ่มภาคตะวันออกเฉียงเหนือตอนล่าง 2 ประกอบด้วย อุบลราชธานี ศรีสะเกษ โยธาธร และอำนาจเจริญ ครอบ มุ่งเน้นการพัฒนาแหล่งน้ำและระบบบริหารจัดการเพื่อแก้ไขปัญหา น้ำท่วมและขาดแคลนน้ำ การสร้างงานและรายได้จากการท่องเที่ยวให้มากขึ้น

แผนพัฒนาภูมิภาควัดภาคตะวันออกเฉียงเหนือตอนบน 2 (สกลนคร นครพนม มุกดาหาร)  
แผน 4 ปี (2558-2561)

วิสัยทัศน์ กลุ่มจังหวัดภาคตะวันออกเฉียงเหนือตอนบน 2  
“เกษตรกรรมนำการพัฒนา เส้นทางการค้าการท่องเที่ยว สู่ประเทศเพื่อนบ้านและจีนตอนใต้”

เป้าประสงค์รวม “เกษตรก้าวหน้า การค้ามั่นคง ท่องเที่ยวยั่งยืน”

ประเด็นยุทธศาสตร์การพัฒนา 3 ด้าน ได้แก่

- ประเด็นยุทธศาสตร์ที่ 1 เพิ่มมูลค่าผลผลิตการเกษตร และพัฒนาอุตสาหกรรมเกษตร
- ประเด็นยุทธศาสตร์ที่ 2 การพัฒนาและเชื่อมโยงท่องเที่ยว
- ประเด็นยุทธศาสตร์ที่ 3 การพัฒนาการค้าความสัมพันธ์กับประเทศเพื่อนบ้านและจีนตอนใต้

วิสัยทัศน์และยุทธศาสตร์จังหวัดนครพนม

วิสัยทัศน์ “เมืองน่าอยู่ ประตูละครธุรกิจสู่อาเซียนและจีนตอนใต้”

เป้าประสงค์รวม “เมืองแห่งความสุขและคุณภาพชีวิตที่ดี ต้นแบบการพัฒนาเศรษฐกิจและสังคมตามปรัชญาของเศรษฐกิจพอเพียงอย่างยั่งยืน”

พันธกิจ 5 ด้าน

1) ด้านเศรษฐกิจ : ใช้โอกาสจากการเป็น “ประตูการค้าสู่อาเซียนและจีนตอนใต้” สร้างความเจริญเติบโตให้จังหวัด โดยมุ่งเน้นการส่งเสริมให้เกิดโอกาสทางเศรษฐกิจ การพัฒนาเพิ่มขีดความสามารถในการแข่งขันของผู้ประกอบการและประชาชนในพื้นที่เป็นหลักควบคู่กับการส่งเสริมการลงทุนจากนักลงทุนระดับประเทศ ในด้านที่จังหวัดมีศักยภาพ คือ การค้าชายแดนและการค้าระหว่างประเทศ การท่องเที่ยวในอนุภาคลุ่มแม่น้ำโขง การพัฒนาเกษตรปลอดสารพิษและอุตสาหกรรมเกษตร เพื่อให้นครพนมหลุดพ้นจากจังหวัดที่ประชาชนมีสถานะทางเศรษฐกิจและสังคมในระดับสูง พันความยากจนภายในปี 2020 โดยยึดหลักการพัฒนามตามแนวทางปรัชญาเศรษฐกิจพอเพียง

2) ด้านสังคม : ส่งเสริมให้ประชาชนมีสุขภาพดี ได้รับโอกาสทางการรักษาพยาบาลที่ได้มาตรฐาน มีโอกาสทางการศึกษาจากหลักสูตรและสถานศึกษาคุณภาพสูง มีโอกาสประกอบอาชีพที่มั่นคง

3) ด้านสิ่งแวดล้อม : มุ่งสู่การเป็น “เมืองพัฒนาปลอดสารพิษต้นแบบแห่งอนุภาคลุ่มน้ำโขง” ด้วยการอนุรักษ์ฟื้นฟูทรัพยากรธรรมชาติและสิ่งแวดล้อมอย่างยั่งยืนโดยเน้นกระบวนการมีส่วนร่วมของประชาชน

4) ด้านการจัดการ : มุ่งเน้นการพัฒนาเพิ่มสมรรถนะระบบการบริหารจัดการภาครัฐและเอกชนด้วยเทคโนโลยีสารสนเทศที่ทันสมัยควบคู่กับการส่งเสริมหลักธรรมาภิบาลองค์กรให้โปร่งใส มีส่วนร่วม และตรวจสอบได้โดยภาคประชาชน

5) ด้านความมั่นคง : ชุมชนเข้มแข็ง ปลอดภัยเสถียร สงคมสันติสุข พื้นที่ชายแดนมีความมั่นคงและปลอดภัยและมีความสัมพันธ์ที่ดีกับประเทศเพื่อนบ้าน

ยุทธศาสตร์การพัฒนาจังหวัดนครพนม 8 ด้าน ดังนี้

ยุทธศาสตร์ที่ 1 การพัฒนาการค้าและการลงทุน

ยุทธศาสตร์ที่ 2 การพัฒนาและส่งเสริมการท่องเที่ยวให้เป็นศูนย์กลางการท่องเที่ยวในอนุภาคลุ่มน้ำโขง

ยุทธศาสตร์ที่ 3 การพัฒนาการเกษตรและอุตสาหกรรมเกษตร

ยุทธศาสตร์ที่ 4 การพัฒนาทรัพยากรมนุษย์

ยุทธศาสตร์ที่ 5 การพัฒนาสังคมและคุณภาพชีวิตเพื่อสร้างความสุขอย่างยั่งยืน

ยุทธศาสตร์ที่ 6 การบริหารจัดการทรัพยากรธรรมชาติและสิ่งแวดล้อมอย่างยั่งยืน

ยุทธศาสตร์ที่ 7 การปรับสมดุลและเพิ่มประสิทธิภาพการบริหารจัดการภาครัฐ

ยุทธศาสตร์ที่ 8 การรักษาความมั่นคงชายแดน

### ประกาศนโยบายของจังหวัดนครพนมในการเตรียมความพร้อมเข้าสู่ประชาคมอาเซียน

#### ในปี 2558

การเตรียมความพร้อมของจังหวัดนครพนม เพื่อการเป็นประชาคมอาเซียน ปี 2558 ใน 6 ประเด็น

1. การวิเคราะห์ความพร้อมของจังหวัดนครพนมที่เชื่อมกับ 3 เสาหลักของประชาคมอาเซียน (ด้านการอำนวยความสะดวกในการผ่านแดน ด้านการค้าการลงทุน ด้านการสาธารณสุข ด้านการขนส่งและโลจิสติกส์ ด้านแรงงาน ด้านบุคลากร ด้านการศึกษา ด้านการท่องเที่ยว ด้านการพัฒนาการเกษตร ด้านสังคมและวัฒนธรรมและด้านการรักษาความสงบเรียบร้อย)
2. ความเชื่อมโยงในภูมิภาคอาเซียน
3. ความเตรียมความพร้อมด้านการพัฒนาทรัพยากรมนุษย์และด้านกำลังคน
4. ความร่วมมือภาคเอกชน
5. การพัฒนาโครงสร้างพื้นฐานเพื่อสนับสนุนการเข้าสู่ประชาคมอาเซียน

#### ยุทธศาสตร์การเข้าสู่ประชาคมอาเซียน ในปี พ.ศ.2558 ของจังหวัดนครพนม

1. ยุทธศาสตร์ที่ 1 การเสริมสร้างความสามารถในการแข่งขันของสินค้า บริการ การค้าและการลงทุนที่ครอบคลุมตั้งแต่การส่งเสริมการลงทุนไทยในต่างประเทศ การอำนวยความสะดวก การตลาด การพัฒนาศักยภาพในการแข่งขัน การพัฒนา/ปรับปรุงมาตรฐาน การเพิ่มประสิทธิภาพการผลิต
2. ยุทธศาสตร์ที่ 2 การพัฒนาคุณภาพชีวิตและการคุ้มครองทางสังคม เพื่อให้ประชาชนได้รับความคุ้มครองทางสังคม มีสภาพแวดล้อมความเป็นอยู่ที่ยั่งยืนปลอดภัย
3. ยุทธศาสตร์ที่ 3 การพัฒนาโครงสร้างพื้นฐานและโลจิสติกส์ เพื่อให้โครงสร้างพื้นฐานมีความเชื่อมโยงและมีขีดความสามารถในการรองรับและมีกฎระเบียบที่อำนวยความสะดวกทั้งทางการค้าและการลงทุน
4. ยุทธศาสตร์ที่ 4 การพัฒนาทรัพยากรมนุษย์ เพื่อให้มีมาตรฐานการศึกษาอาเซียนรวมทั้งทักษะฝีมือและภาษา

5. ยุทธศาสตร์ที่ 5 การสร้างความรู้ ความเข้าใจและความตระหนักถึงความสำคัญของอาเซียน เพื่อให้ประชาชนทั่วไป ผู้ประกอบการ เจ้าหน้าที่ของรัฐเข้าใจและตระหนักถึงการเป็นประชาคมอาเซียน

6. ยุทธศาสตร์ที่ 6 การเสริมสร้างความมั่นคง เน้นสร้างความร่วมมือ สร้างพันธมิตรการบริหารจัดการพื้นที่ชายแดนทางบก ทางน้ำ รวมถึงการสร้างปัจจัยสนับสนุนต่าง ๆ เช่น ฐานข้อมูล

7. ยุทธศาสตร์ที่ 7 การเพิ่มศักยภาพของจังหวัด เพื่อเชื่อมโยงโอกาสจากอาเซียน เพื่อให้จังหวัดมีศักยภาพที่จะเชื่อมโยงกับสมาชิกอาเซียน ทั้งในด้านการศึกษา การเกษตร การอุตสาหกรรม การท่องเที่ยว การลงทุนและการค้าชายแดน ตลอดจนสร้างจุดขาย (branding) การมีสะพานมิตรภาพ 3 (นครพนม - คำม่วน) และมีเป้าหมายจะพัฒนาให้จังหวัดนครพนมเป็นเขตเศรษฐกิจการท่องเที่ยวเชิงการแพทย์ (Medical Tourism Economic Zone)

#### 1.4 ยุทธศาสตร์การพัฒนาขององค์กรปกครองส่วนท้องถิ่นจังหวัดนครพนม

วิสัยทัศน์ “เมืองน่าอยู่ เศรษฐกิจสู่อาเซียนและเงินทองในได้ ภายใต้ปรัชญาของเศรษฐกิจพอเพียง”

##### พันธกิจ

1. ส่งเสริมภูมิปัญญาท้องถิ่นและการดำเนินชีวิตตามหลักปรัชญาเศรษฐกิจพอเพียง
2. พัฒนาเครือข่ายระบบคมนาคมขนส่ง ระบบบริการสาธารณสุข ระบบสิ่งแวดล้อม และระบบป้องกันและบรรเทาสาธารณภัยให้ได้มาตรฐาน มีประสิทธิภาพ
3. พัฒนาเศรษฐกิจชุมชน โดยเชื่อมโยงการค้า การลงทุน การบริการ และการท่องเที่ยว
4. พัฒนา ส่งเสริมและสนับสนุนการจัดการศึกษา การสาธารณสุข การกีฬา วัฒนธรรม การศาสนา ศิลปวัฒนธรรม และจารีตประเพณี
5. ส่งเสริมและพัฒนาด้านการเกษตรให้ได้มาตรฐาน รวมทั้งการส่งเสริมด้านการตลาดแก่อินค้าการเกษตร
6. ป้องกัน บำบัด แก้ไข ปัญหาสาธารณสุขอย่างมีส่วนร่วม
7. อนุรักษ์และบำรุงรักษาทรัพยากรธรรมชาติและสิ่งแวดล้อมให้ยั่งยืนโดยมีส่วนร่วมจากทุกภาคส่วน
8. พัฒนาและส่งเสริม/สนับสนุนความสัมพันธ์กับประเทศเพื่อนบ้าน

##### เป้าประสงค์

1. ประชาชนมีอาชีพ และมีรายได้ในการดำรงชีวิตอย่างพอเพียง
2. ประชาชนได้รับการบริการด้านสาธารณสุขปลอดภัย สาธารณูปการพื้นฐานอย่างทั่วถึง สะดวก และปลอดภัย
3. ประชาชนมีคุณภาพชีวิตที่ดี
4. ประชาชนมีส่วนร่วมในการพัฒนาท้องถิ่นทุก ๆ ด้าน
5. ลดปัญหามลภาวะเป็นพิษ และการใช้ทรัพยากรธรรมชาติ ที่มีอยู่อย่างสมดุล และยั่งยืน
6. ประชาชนในท้องถิ่นมีความสัมพันธ์ที่ดีกับประเทศเพื่อนบ้าน

##### ประเด็นยุทธศาสตร์การพัฒนา

- 1.. ยุทธศาสตร์การพัฒนาทรัพยากรมนุษย์
2. ยุทธศาสตร์การพัฒนาและส่งเสริมการท่องเที่ยว
3. ยุทธศาสตร์พัฒนาการเกษตรและอุตสาหกรรมเกษตร
- 4.. ยุทธศาสตร์พัฒนาการค้าผ่านแดน
5. ยุทธศาสตร์การปรับสมดุลและเพิ่มประสิทธิภาพการบริหารจัดการภาครัฐ

## 6. ยุทธศาสตร์เมืองน่าอยู่

### ยุทธศาสตร์และแนวทางการพัฒนา 6 ด้าน

#### 1) ยุทธศาสตร์การพัฒนาทรัพยากรมนุษย์

##### แนวทางการพัฒนา

1. ส่งเสริม สนับสนุนคุณภาพชีวิตเด็ก สตรี ผู้สูงอายุ คนพิการและด้อยโอกาส
2. ส่งเสริมสนับสนุนด้านการกีฬาและนันทนาการ
3. ส่งเสริมสนับสนุนการจัดการศึกษาในทุกกระดับและพัฒนาบุคลากรด้านการศึกษา
4. ส่งเสริมสนับสนุนคุณธรรม จริยธรรมและสถาบันครอบครัว
5. ส่งเสริมและพัฒนาคุณภาพการศึกษา
6. ส่งเสริมการมีส่วนร่วมของประชาชนในการพัฒนาท้องถิ่น
7. การป้องกันการแพร่ระบาดของยาเสพติดให้โทษ
8. เพิ่มขีดความสามารถของทรัพยากรมนุษย์เพื่อรองรับประชาคมเศรษฐกิจอาเซียน

#### 2) ยุทธศาสตร์การพัฒนาส่งเสริมการท่องเที่ยว

##### แนวทางการพัฒนา

1. ส่งเสริมสนับสนุนการท่องเที่ยวเชิงศาสนาวัฒนธรรมประเพณีท้องถิ่น ประวัติศาสตร์ การท่องเที่ยวทางธรรมชาติ
2. ส่งเสริมการยกระดับมาตรฐานด้านบริการและธุรกิจที่เกี่ยวข้องกับการท่องเที่ยวสร้างความประทับใจแก่นักท่องเที่ยวและผู้มาเยือนนครพนม
3. สนับสนุนการพัฒนาบุคลากรด้านการท่องเที่ยว
4. บริหารจัดการศิลปะ วัฒนธรรม และภูมิปัญญาท้องถิ่น
5. ส่งเสริมการตลาดและการประชาสัมพันธ์ด้านการท่องเที่ยว
6. พัฒนาแหล่งท่องเที่ยวและเชื่อมโยงกิจกรรมการท่องเที่ยวถิ่นอื่นในจังหวัดนครพนม กลุ่มจังหวัดและประเทศเพื่อนบ้าน
7. ส่งเสริมความสัมพันธ์กับประเทศเพื่อนบ้าน

#### 3) ยุทธศาสตร์พัฒนาการเกษตรและอุตสาหกรรมเกษตร

##### แนวทางการพัฒนา

1. ส่งเสริมการพัฒนาและดูแลรักษาแหล่งน้ำธรรมชาติ เพื่อให้มีน้ำเพื่อการเกษตร และเพียงพอต่อการอุปโภคบริโภค
2. ส่งเสริมให้มีการบริหารจัดการแหล่งน้ำ ทรัพยากรธรรมชาติและสิ่งแวดล้อมอย่างบูรณาการและขยายพื้นที่ชลประทาน
3. ส่งเสริมและสนับสนุนการผลิต การตลาด การลงทุน การพัฒนาอาชีพ สินค้าทางการเกษตรและวิสาหกิจชุมชน
4. พัฒนาสินค้าเกษตรสู่อุตสาหกรรมเกษตร
5. ส่งเสริมให้มีการใช้และพัฒนาสินค้าทางการเกษตรในท้องถิ่น

6. ส่งเสริมการจัดให้มีตลาดกลางสินค้าการเกษตรและส่งเสริมการรวมกลุ่มเพื่อต่อรองราคา
7. เพิ่มประสิทธิภาพการผลิตสินค้าการเกษตรให้มีคุณภาพ
8. ส่งเสริมการเกษตรทฤษฎีใหม่

#### 4) ยุทธศาสตร์การพัฒนาค้าขายแดน

แนวทางการพัฒนา

1. ส่งเสริมการจัดกิจกรรมทางวัฒนธรรมการท่องเที่ยว การตลาด การค้าและการลงทุนในภูมิภาค
2. พัฒนาจุดผ่อนปรนเพื่ออำนวยความสะดวกในการส่งเสริมการค้าขายแดนผ่านจุดผ่อนปรน
3. ส่งเสริมให้ผู้ประกอบการภาคธุรกิจเอกชนขยายการลงทุนไปประเทศเพื่อนบ้าน
4. ส่งเสริมการขยายความเชื่อมโยงทางเศรษฐกิจ การค้า การลงทุนภายใต้ประโยชน์ร่วมกันของกรอบความร่วมมือกับประเทศเพื่อนบ้าน
5. ส่งเสริมความเข้มแข็งของ SME ไทยสู่การเป็นประชาคมอาเซียน
6. ส่งเสริมและพัฒนากลุ่มอาชีพ และผลิตภัณฑ์ชุมชน (OTOP) ให้มีคุณภาพ

#### 5) ยุทธศาสตร์การปรับสมดุลและเพิ่มประสิทธิภาพ การบริหารจัดการภาครัฐ

แนวทางการพัฒนา

1. มุ่งพัฒนาระบบบริหารจัดการ เพิ่มประสิทธิภาพการบริหารจัดการ โดยเสริมสร้าง ธรรมาภิบาลในการปฏิบัติราชการเพื่อให้บริการประชาชน
2. พัฒนาระบบรับเรื่องและแก้ไขปัญหาร้องทุกข์ของประชาชน ส่งเสริมสนับสนุนกระบวนการมีส่วนร่วมภาคประชาชน สนับสนุนการบริการประชาชนเคลื่อนที่แบบบูรณาการ
3. บริหารงานโดยการบูรณาการกับองค์กรปกครองส่วนท้องถิ่นอื่น ส่วนราชการและหน่วยงานที่เกี่ยวข้อง
4. สนับสนุนให้มีการระดมความคิดเห็นจากทุกภาคส่วนในจังหวัด หรือเพื่อจัดทำแผนพัฒนากับภาคส่วนต่าง ๆ สนับสนุนกระบวนการมีส่วนร่วมของประชาชน ส่วนราชการ หน่วยงาน เพื่อเพิ่มประสิทธิภาพแผนและยุทธศาสตร์การพัฒนา
5. พัฒนาระบบฐานข้อมูลและพัฒนาบุคลากรภาครัฐ เพื่อเพิ่มประสิทธิภาพการบริหารงานขององค์กรปกครองส่วนท้องถิ่น
6. เผยแพร่ประชาสัมพันธ์เพื่อให้เกิดความรู้ความเข้าใจแก่ภาคส่วนต่าง ๆ เพื่อเข้ามามีส่วนร่วมรวมทั้งเพื่อสนับสนุนในการขับเคลื่อนการดำเนินการตามแผนพัฒนา การพัฒนาประสิทธิภาพในการบริหารจัดการและการติดตามประเมินผล

#### 6) ยุทธศาสตร์การพัฒนาเมืองน่าอยู่

แนวทางการพัฒนา

1. สนับสนุนการปรับปรุงและก่อสร้างถนน ทางระบายน้ำ สะพาน และโครงสร้างพื้นฐานที่จำเป็นพัฒนาระบบการขนส่ง (Logistics)
2. พัฒนาและปรับปรุงระบบผังเมือง
3. ส่งเสริมการติดตั้งสัญญาณไฟจราจร ป้ายบอกทาง ไฟส่องทางจราจร ขยายเขตไฟฟ้า ประปาอย่างทั่วถึง



4. ส่งเสริมสนับสนุนการป้องกันและบรรเทาสาธารณภัย การรักษาความปลอดภัยในชีวิตและทรัพย์สิน
5. สนับสนุนการศึกษาอบรมและฝึกอาชีพเพื่อส่งเสริมความเข้มแข็งของชุมชน
6. การป้องกันและรักษาโรคติดต่อและโรคไม่ติดต่อแก่ประชาชน รวมทั้งพัฒนาระบบการแพทย์ฉุกเฉิน
7. พัฒนาและส่งเสริมจัดการขยะมูลฝอย น้ำเสีย และมลพิษในชุมชน
8. ส่งเสริมการฟื้นฟู และบำบัดสิ่งแวดล้อมและทรัพยากรธรรมชาติ

## 2. ยุทธศาสตร์ขององค์กรปกครองส่วนท้องถิ่น

### 2.1 วิสัยทัศน์การพัฒนาขององค์การบริหารส่วนตำบลคำเตย คือ

“ คำเตยเมืองน่าอยู่ ควบคู่บริการ สืบสานวัฒนธรรมท้องถิ่น ”

### 2.2 พันธกิจการพัฒนาขององค์การบริหารส่วนตำบลคำเตย มี 10 ข้อ ดังนี้

- (1) จัดให้มีระบบป้องกันและบรรเทาสาธารณภัยที่มีประสิทธิภาพ
- (2) จัดให้มีโครงสร้างพื้นฐานและระบบสาธารณูปโภคที่ได้มาตรฐานครอบคลุมทุกพื้นที่
- (3) จัดให้มีสวัสดิการสังคมสงเคราะห์แก่ เด็ก สตรี ผู้สูงอายุ ผู้ด้อยโอกาสทางสังคม
- (4) จัดให้มีระบบสาธารณสุขที่มีคุณภาพตอบสนองต่อความต้องการของประชาชน
- (5) จัดให้มีการบริหารจัดการทรัพยากรธรรมชาติและสิ่งแวดล้อมอย่างยั่งยืน เป็นระบบ
- (6) สร้างโอกาสให้ประชาชนมีอาชีพที่เหมาะสมเพื่อเพิ่มรายได้ให้กับครอบครัว
- (7) ส่งเสริมและพัฒนาศักยภาพทางการเกษตร
- (8) พัฒนา ปรับปรุงระบบการบริหารงานให้มีประสิทธิภาพตามหลักธรรมาภิบาล
- (9) ส่งเสริมและพัฒนาการศึกษาให้มีคุณภาพ ตามความต้องการของท้องถิ่น
- (10) อนุรักษ์ ฟื้นฟู สืบทอด ศาสนา ศิลปะ วัฒนธรรมและภูมิปัญญาท้องถิ่น

### 2.3 เป้าประสงค์/จุดมุ่งหมายการพัฒนาองค์การบริหารส่วนตำบลคำเตย มี 10 ข้อ ดังนี้

- (1) เพื่อให้ประชาชนมีความปลอดภัยในชีวิตและทรัพย์สิน
- (2) เพื่อให้มีโครงสร้างพื้นฐานและระบบสาธารณูปโภคที่ได้มาตรฐานครอบคลุมทุกพื้นที่
- (3) เพื่อให้ เด็ก สตรี คนพิการ ผู้สูงอายุ ผู้ด้อยโอกาสทางสังคม และผู้ประสบภัยพิบัติ ได้รับการดูแลเอาใจใส่
- (4) เพื่อให้ประชาชนได้รับการบริการด้านสาธารณสุขที่มีคุณภาพ และทั่วถึง
- (5) เพื่อให้เกิดการอนุรักษ์ทรัพยากรธรรมชาติและสิ่งแวดล้อมให้คงอยู่อย่างยั่งยืน
- (6) เพื่อให้ประชาชนมีรายได้เพิ่มขึ้นและเพียงพอต่อการดำรงชีพ
- (7) เพื่อเพิ่มผลผลิตทางการเกษตร และให้ความรู้ด้านการจัดการตลาด
- (8) เพื่อเพิ่มประสิทธิภาพในการให้บริการประชาชน ส่งเสริมการมีส่วนร่วม แก้ไขปัญหาความเดือดร้อนของประชาชน
- (9) เพื่อให้ประชาชนมีแหล่งศึกษาหาความรู้ที่หลากหลาย ได้มาตรฐาน ตรงตามความต้องการ
- (10) เพื่อให้เกิดการอนุรักษ์ ฟื้นฟู สืบทอด ศาสนา ศิลปะ วัฒนธรรมและภูมิปัญญาท้องถิ่น

**2.4 ยุทธศาสตร์** คือ ทิศทางการดำเนินงานที่เหมาะสมที่สุด ที่จะผลักดันให้กิจกรรมที่ดำเนินการให้บรรลุจุดหมายปลายทางที่ได้กำหนดไว้ในอนาคต โดยการวิเคราะห์ทางเลือกต่างๆ และตัดสินใจเลือกแนวทางที่ดีที่สุด เพื่อปฏิบัติการเปลี่ยนแปลงจากจุดที่อยู่ในปัจจุบันไปสู่ตำแหน่งที่ต้องการ หรือจุดหมายปลายทางในอนาคตที่กำหนดไว้

ยุทธศาสตร์ขององค์การบริหารส่วนตำบลคำเตย โดยเรียงลำดับก่อนหลัง มี 8 ยุทธศาสตร์ ดังนี้  
**แผนพัฒนาสี่ปี (พ.ศ.2561-2564) ขององค์การบริหารส่วนตำบลคำเตย** หน้า ที่ 32

1. ยุทธศาสตร์ด้านความปลอดภัยในชีวิตและทรัพย์สิน
2. ยุทธศาสตร์ด้านการพัฒนาโครงสร้างพื้นฐานและระบบสาธารณสุขป้อม
3. ยุทธศาสตร์ด้านการพัฒนาคุณภาพชีวิตของประชาชน
4. ยุทธศาสตร์ด้านการบริหารจัดการทรัพยากรธรรมชาติและสิ่งแวดล้อมอย่างยั่งยืน
5. ยุทธศาสตร์ด้านการพัฒนาและเสริมสร้างความเข้มแข็งทางเศรษฐกิจ
6. ยุทธศาสตร์ด้านการพัฒนาการเกษตรและอุตสาหกรรมการเกษตร
7. ยุทธศาสตร์ด้านการพัฒนาการเมือง การบริหาร
8. ยุทธศาสตร์ด้านการพัฒนาการศึกษา ศาสนา วัฒนธรรมและภูมิปัญญา ท้องถิ่น

## 2.5 แนวทางการพัฒนา คือ

แนวทางในการดำเนินงานให้บรรลุจุดมุ่งหมายซึ่งเป็นส่วนหนึ่งของยุทธศาสตร์ที่มีลักษณะเป็นรายละเอียดเฉพาะเจาะจงชัดเจนในการดำเนินงาน โดยอาศัยแนวทางระดับยุทธศาสตร์เป็นกรอบนำการกำหนดแนวปฏิบัติ

สำหรับองค์การบริหารส่วนตำบลคำเตย ได้กำหนดวิสัยทัศน์ไว้ คือ “ คำเตยเมืองน่าอยู่ ควบคู่บริการ สืบสานวัฒนธรรมท้องถิ่น “ ซึ่งการที่จะทำให้คำเตยเป็นเมืองน่าอยู่นั้น จะต้องประกอบไปด้วย 5 มิติ คือ

(1) มิติด้านเมืองแห่งความปลอดภัย หมายถึง เมืองที่ประชากรอยู่อาศัย มีความปลอดภัยในชีวิตและทรัพย์สิน ปลอดภัยจากอาชญากรรม และภัยพิบัติต่างๆ ประกอบด้วย 4 ประเด็นย่อย ได้แก่

- ปลอดภัยจากอาชญากรรม
- ปลอดภัยจากยาเสพติด
- ปลอดภัยจากอุบัติเหตุการจราจร
- ปลอดภัยจากสาธารณภัยต่างๆ

(2) มิติด้านเมืองสะอาดเป็นระเบียบเรียบร้อย หมายถึง เป็นเมืองที่มีการบริหารจัดการด้านสิ่งแวดล้อมและขยะมูลฝอยสิ่งปฏิกูลได้เป็นอย่างดี มีความสะอาดเป็นระเบียบเรียบร้อย เอื้อต่อการอยู่อาศัย การดำรงชีวิตที่ดีของประชาชน ประกอบด้วย 4 ประเด็นย่อย ได้แก่

- มีการจัดการขยะและสิ่งปฏิกูลอย่างเป็นระบบ
- มีการจัดทำผังเมืองอย่างเป็นระบบ
- อากาศดี ไม่มีมลพิษ
- น้ำสะอาดไม่เน่าเสีย

(3) มิติด้านเมืองแห่งคุณภาพชีวิต หมายถึง เมืองที่มีภาวะแวดล้อม ซึ่งเอื้อให้ประชาชนผู้อยู่อาศัยมีสุขภาพและความสมบูรณ์ทั้งทางด้าน ร่างกาย จิตใจ และสติปัญญา กล่าวคือ อยู่ในสภาพสิ่งแวดล้อมและสังคมที่ดี มีสิ่งจำเป็นและอำนวยความสะดวกแก่การดำรงชีพอย่างเพียงพอ แบ่งเป็น 4 ประเด็นย่อย ได้แก่ ระบบสาธารณสุขที่มีคุณภาพ, การศึกษามีคุณภาพ, ได้มาตรฐาน ระบบเศรษฐกิจชุมชนเข้มแข็งและสมานฉันท์และเอื้ออาทรต่อกัน

(4) มิติเมืองแห่งวัฒนธรรม หมายถึง เมืองที่มีขนบธรรมเนียมประเพณี วิถีชีวิต ศิลปะ วัฒนธรรมและภูมิปัญญาท้องถิ่น ที่เป็นเอกลักษณ์ของตนเอง แบ่งเป็น 3 ประเด็นย่อย ได้แก่

- มีประวัติศาสตร์ความเป็นมา
- มีขนบธรรมเนียม ประเพณี วัฒนธรรม เป็นของตนเอง
- มีศิลปกรรม และภูมิปัญญาท้องถิ่น

(5) มิติเมืองธรรมาภิบาล หมายถึง เมืองที่มีการบริหารจัดการที่ดี โดยทุกภาคส่วนของสังคม ทั้งภาครัฐ ภาคเอกชน และประชาสังคม เข้ามามีส่วนร่วมในการบริหารเมือง เพื่อให้เกิดการพัฒนาและการอยู่ร่วมกันอย่างสันติสุข แบ่งเป็น 6 ประเด็นย่อย ได้แก่

- หลักนิติธรรม
- หลักคุณธรรม
- หลักความโปร่งใส
- หลักการมีส่วนร่วมและความเข้มแข็งของภาคสังคม
- หลักสำนึกรับผิดชอบต่อสังคม
- ตรวจสอบได้

ดังนั้น เพื่อให้องค์การบริหารส่วนตำบลคำเตย บรรลุวิสัยทัศน์ดังกล่าว จึงกำหนดยุทธศาสตร์และแนวทางการพัฒนา ไว้ดังนี้

**ยุทธศาสตร์และแนวทางการพัฒนาในช่วงสามปี ขององค์การบริหารส่วนตำบลคำเตย**

**1) ยุทธศาสตร์ด้านความปลอดภัยในชีวิตและทรัพย์สิน ประกอบด้วย 3 แนวทาง การพัฒนา คือ**

- 1.1 การรักษาความสงบเรียบร้อย ป้องกันและบรรเทาภัยในชุมชน
- 1.2 พัฒนาศักยภาพของบุคลากรในการรักษาความปลอดภัย
- 1.3 ลดการสูญเสียชีวิตและทรัพย์สินของประชาชน

**2) ยุทธศาสตร์ด้านการพัฒนาโครงสร้างพื้นฐานและระบบสาธารณูปโภค ประกอบด้วย 3 แนวทางการพัฒนา คือ**

- 2.1 พัฒนา ปรับปรุง ซ่อมแซม เส้นทางคมนาคม
- 2.2 พัฒนา ปรับปรุง ระบบสาธารณูปโภค สาธารณูปการ
- 2.3 พัฒนา ปรับปรุง แหล่งน้ำเพื่อการอุปโภคบริโภคและการเกษตร

**3) ยุทธศาสตร์ด้านการพัฒนาคุณภาพชีวิตของประชาชน ประกอบด้วย 3 แนวทางการพัฒนา คือ**

- 3.1 สงเคราะห์และพัฒนาคุณภาพชีวิต เด็ก สตรี คนพิการ ผู้สูงอายุ ผู้ด้อยโอกาสทางสังคม และผู้ประสบภัยพิบัติ
- 3.2 จัดบริการสาธารณสุขให้มีคุณภาพ เพียงพอ และทั่วถึง
- 3.3 ส่งเสริมสุขภาพ อนามัยของประชาชน

**4) ยุทธศาสตร์ด้านการบริหารจัดการทรัพยากรธรรมชาติและสิ่งแวดล้อมอย่างยั่งยืน ประกอบด้วย 3 แนวทางการพัฒนา คือ**

- 4.1 สร้างจิตสำนึกในการอนุรักษ์ทรัพยากรธรรมชาติและสิ่งแวดล้อม
- 4.2 ส่งเสริม ป้องกันและรักษาสิ่งแวดล้อม
- 4.3 ปรับปรุงภูมิทัศน์และดูแลสิ่งแวดล้อม

**5) ยุทธศาสตร์ด้านพัฒนาและเสริมสร้างความเข้มแข็งทางเศรษฐกิจ ประกอบด้วย 3 แนวทางการพัฒนา คือ**

- 5.1 พัฒนาความรู้และทักษะในการประกอบอาชีพ
- 5.2 ส่งเสริมอาชีพและเพิ่มรายได้ให้แก่ประชาชน
- 5.3 ส่งเสริมการท่องเที่ยวและการพาณิชย์

#### 6) ยุทธศาสตร์ด้านการพัฒนาการเกษตรและอุตสาหกรรมเกษตร

ประกอบด้วย 3 แนวทางการพัฒนา คือ

- 6.1 ส่งเสริมและพัฒนาความรู้ให้แก่เกษตรกร
- 6.2 เพิ่มผลผลิตและลดต้นทุนทางการเกษตร
- 6.3 ส่งเสริมการปลูกพืชเศรษฐกิจที่มีความเหมาะสมกับพื้นที่

#### 7) ยุทธศาสตร์ด้านการพัฒนาการเมือง การบริหาร

ประกอบด้วย 4 แนวทางการพัฒนา คือ

- 7.1 ปรับปรุงพัฒนาประสิทธิภาพการให้บริการประชาชน
- 7.2 ส่งเสริมการมีส่วนร่วมและพัฒนาระบบประชาธิปไตย
- 7.3 แก้ไขปัญหาความเดือดร้อนของประชาชน
- 7.4 ปรับปรุง พัฒนา สำนักงานให้ทันสมัยพร้อมให้บริการ

#### 8) ยุทธศาสตร์การพัฒนาด้านการศึกษา ศาสนา วัฒนธรรม และภูมิปัญญาท้องถิ่น

ประกอบด้วย 3 แนวทางการพัฒนา คือ

- 8.1 พัฒนาและส่งเสริมการจัดการศึกษาทุกระดับ
- 8.2 ส่งเสริมการกีฬาและกิจกรรมนันทนาการ
- 8.3 อนุรักษ์ ฟื้นฟู สืบทอด ศาสนา วัฒนธรรมและภูมิปัญญาท้องถิ่น

### 3. การวิเคราะห์ศักยภาพการพัฒนาท้องถิ่น (SWOT analysis)

\*\*\* จากประเด็นการพัฒนาท้องถิ่น ทั้ง 8 ด้าน สามารถนำมาวิเคราะห์ ด้วยเทคนิค

SWOT Analysis เพื่อให้ทราบ จุดแข็ง จุดอ่อน โอกาส และอุปสรรค ในการพัฒนาองค์การบริหารส่วนตำบลคำเตย ดังรายละเอียดต่อไปนี้

#### ประเด็นการพัฒนาที่ 1 ด้านความปลอดภัยในชีวิตและทรัพย์สิน

จุดแข็ง ( Strength) ได้แก่

1. มีสถานีตำรวจชุมชน จำนวน 1 แห่ง
2. มีศูนย์กู้ชีพตำบล OTS / EMS
3. มีสถานีวิทยุสื่อสาร อปพร.และสถานีวิทยุชุมชนในการประชาสัมพันธ์ข้อมูลข่าวสาร
4. มีบุคลากรด้านการป้องกัน (อปพร.) จำนวน 217 คน
5. มีแหล่งน้ำเพียงพอสำหรับใช้ดับเพลิง

จุดอ่อน (Weakness)

1. เครื่องมือ อุปกรณ์ ในการป้องกันและบรรเทาสาธารณภัยมีไม่เพียงพอ
2. บุคลากรยังขาดความรู้และทักษะในการปฏิบัติหน้าที่ที่ถูกต้อง

โอกาส (Opportunity)

1. รัฐบาลมีนโยบายป้องกันและบรรเทาสาธารณภัยเป็นวาระแห่งชาติ
2. มีเครือข่าย อปพร. อบต.ข้างเคียงให้การสนับสนุนเมื่อได้รับการร้องขอ
3. มีสำนักงานป้องกันและบรรเทาสาธารณภัย จังหวัด อำเภอกอฉก คอยกำกับดูแลและให้ความ

ช่วยเหลือ

### อุปสรรค (Threat)

1. งบประมาณสนับสนุนไม่เพียงพอ

จากการวิเคราะห์สรุปได้ว่า ประเด็นการพัฒนาดังกล่าวสามารถกระทำได้ เพราะองค์การบริหารส่วนตำบลคำเตย มีความพร้อมด้านบุคลากร มีหน่วยงานอื่นคอยช่วยเหลือและให้การสนับสนุน มีเครื่องมืออุปกรณ์ที่ทันสมัย ประกอบการป้องกันและบรรเทาสาธารณภัยเป็นนโยบายของรัฐบาลและเป็นวาระแห่งชาติ ถ้าดำเนินการตามประเด็นการพัฒนาสำเร็จแล้วจะทำให้ องค์การบริหารส่วนตำบลคำเตย มีศักยภาพและความพร้อมสูงในการป้องกันและบรรเทาสาธารณภัยให้กับประชาชน

### ประเด็นการพัฒนาที่ 2 ด้านการพัฒนาโครงสร้างพื้นฐานและระบบสาธารณูปโภค

#### จุดแข็ง (Strength) ได้แก่

1. มีถนนที่ได้มาตรฐานครอบคลุมทุกหมู่บ้าน
2. มีไฟฟ้าสาธารณะที่ครอบคลุมทุกหมู่บ้าน
3. มีระบบประปาให้บริการประชาชนทุกหมู่บ้าน
4. มีบุคลากรที่มีความรู้ความสามารถ

#### จุดอ่อน (Weakness)

1. พื้นที่ของตำบลมีขนาดใหญ่ทำให้การพัฒนายังไม่ครอบคลุมทุกพื้นที่
2. เครื่องมือ อุปกรณ์ เครื่องจักรกลที่ใช้ในทางช่างมีไม่เพียงพอ

#### โอกาส (Opportunity)

1. ได้รับการถ่ายโอนภารกิจด้านการให้บริการสาธารณะจากส่วนราชการต่างๆ เป็นจำนวนมาก ทำให้ได้รับงบประมาณเพิ่มขึ้นด้วย
2. เป็นเส้นทางคมนาคมเข้าสู่ตัวเมืองนครพนม (นาแก - นครพนม)

### อุปสรรค (Threat)

1. งบประมาณสนับสนุนไม่เพียงพอ

2. รัฐบาลขาดความจริงจังในการกระจายอำนาจไม่กระจายอำนาจให้แก่องค์กรปกครองส่วนท้องถิ่น ตามแผนที่กำหนดไว้

จากการวิเคราะห์สรุปได้ว่า ประเด็นการพัฒนาดังกล่าวสามารถกระทำได้ เพราะได้รับการจัดด้านการให้บริการสาธารณะจากส่วนราชการต่างๆ เป็นจำนวนมาก ทำให้ได้รับการสนับสนุนงบประมาณเพิ่มขึ้นด้วย และเมื่อทำได้สำเร็จ องค์การบริหารส่วนตำบลคำเตย จะมีโครงสร้างพื้นฐานและระบบสาธารณูปโภคที่ได้มาตรฐานครอบคลุมทุกพื้นที่

### ประเด็นการพัฒนาที่ 3 ด้านการพัฒนาคุณภาพชีวิตของประชาชน

#### จุดแข็ง (Strength) ได้แก่

1. มีบุคลากรที่มีความรู้ความสามารถ
2. ประชาชนให้ความร่วมมือและสนับสนุนการดำเนินการ
3. มีเครื่องมือ อุปกรณ์ที่ทันสมัย
4. มีงบประมาณเป็นของตนเอง

#### จุดอ่อน (Weakness)

1. เครื่องมืออุปกรณ์ ไม่เพียงพอ
2. ประชาชนบางส่วนยังไม่ให้ความร่วมมือเท่าที่ควร
3. ยังไม่มีบุคลากรรับผิดชอบเรื่องนี้โดยตรง

#### โอกาส (Opportunity)

1. เป็นนโยบายหลักที่ผู้บริหารได้แถลงต่อสภา
2. ภารกิจได้รับการถ่ายโอนเพิ่มขึ้น งบประมาณเพิ่มขึ้นด้วย

#### อุปสรรค (Threat)

1. งบประมาณมีจำกัดไม่เพียงพอในการดำเนินการ

จากการวิเคราะห์สรุปได้ว่า ประเด็นการพัฒนาดังกล่าวสามารถกระทำได้ เพราะองค์การบริหารส่วนตำบลคำเตย มีงบประมาณเป็นของตนเอง มีบุคลากรที่มีความรู้ความสามารถ ประกอบกับเป็นนโยบายหลักของผู้บริหารที่ได้แถลงต่อสภาไว้ และเมื่อทำได้สำเร็จ ประชาชนในตำบลคำเตย จะมีคุณภาพชีวิตที่ดีขึ้น

### ประเด็นการพัฒนาที่ 4 ด้านการบริหารจัดการทรัพยากรธรรมชาติและสิ่งแวดล้อมอย่างยั่งยืน

#### จุดแข็ง (Strength) ได้แก่

1. มี ป่าไม้ และทรัพยากรธรรมชาติที่อุดมสมบูรณ์
2. มีที่สาธารณะประโยชน์ จำนวน 7,000 กว่าไร่
3. ประชาชนมองเห็นความสำคัญและให้ความร่วมมือ

#### จุดอ่อน (Weakness)

1. ยังไม่มีระบบกำจัดขยะที่ถูกสุขลักษณะ
2. ไม่มีแนวเขตที่สาธารณะที่ชัดเจน

#### โอกาส (Opportunity)

1. กฎหมายกำหนดให้เป็นหน้าที่ของ อบต. ที่ต้องส่งเสริมสนับสนุน การบริหารจัดการทรัพยากรธรรมชาติและสิ่งแวดล้อม และดูแลรักษาที่สาธารณะประโยชน์

#### อุปสรรค (Threat)

1. งบประมาณสนับสนุนไม่เพียงพอ
2. ประชาชนบางส่วนบุกรุกที่สาธารณะประโยชน์

จากการวิเคราะห์สรุปได้ว่า ประเด็นการพัฒนาดังกล่าวสามารถกระทำได้ เพราะประชาชนมองเห็นความสำคัญและให้ความร่วมมือเป็นอย่างดี และเมื่อทำได้สำเร็จ จะก่อให้เกิดการอนุรักษ์ทรัพยากรธรรมชาติและสิ่งแวดล้อมอย่างยั่งยืน

### ประเด็นการพัฒนาที่ 5 ด้านการพัฒนาเสริมสร้างความเข้มแข็งทางเศรษฐกิจ

#### จุดแข็ง (Strength) ได้แก่

1. มีเส้นทางคมนาคมที่สะดวกสบายได้มาตรฐาน
2. มีระบบสาธารณูปโภคที่ได้มาตรฐานครอบคลุมพื้นที่
3. มีแรงงานที่มีคุณภาพเป็นจำนวนมาก
4. มีแรงงานที่มีฝีมือด้านการจักสานจำนวนมากที่สุดในจังหวัดนครพนม
5. มีแหล่งท่องเที่ยวเชิงวัฒนธรรมที่เป็นที่รู้จักของคนทั่วไป คือ “ดอนปู่ตา”

#### จุดอ่อน (Weakness)

1. ไม่มีตลาดกลางในการจำหน่ายสินค้าและบริการ

2. ประชาชนยังขาดความรู้และทักษะในการประกอบอาชีพ
3. ไม่มีความรู้ด้านการบริหารจัดการตลาด
4. การประชาสัมพันธ์การท่องเที่ยวยังไม่ทั่วถึง

#### โอกาส (Opportunity)

1. มีสถานที่ท่องเที่ยวเชิงวัฒนธรรมที่เป็นเอกลักษณ์ของตนเอง
2. รัฐบาลและจังหวัดมีนโยบายส่งเสริมและสนับสนุนการท่องเที่ยวและการค้า

#### อุปสรรค (Threat)

1. ขาดการสนับสนุนและการลงทุนจากภาคเอกชน
2. ไม่มีทุนในการประกอบอาชีพ

จากการวิเคราะห์สรุปได้ว่า ประเด็นการพัฒนาดังกล่าวสามารถกระทำได้ เพราะ มีแรงงานที่มีคุณภาพเป็นจำนวนมาก มีแหล่งท่องเที่ยวเชิงวัฒนธรรมที่มีเอกลักษณ์เป็นของตนเอง คือ ประเพณีวัฒนธรรมของคนเผ่ากะเลิง อีกทั้งรัฐบาลและจังหวัดนครพนมมีนโยบายส่งเสริมสนับสนุนการดำเนินการในด้านนี้อยู่แล้ว และถ้าทำสำเร็จจะช่วยแก้ไขปัญหาความยากจนของประชาชน

#### ประเด็นการพัฒนาที่ 6 ด้านการพัฒนาการเกษตรและอุตสาหกรรมเกษตร

##### จุดแข็ง (Strength) ได้แก่

1. สภาพภูมิประเทศเป็นที่ราบลุ่ม มีทุ่งหญ้าสลับกับป่าไม้เหมาะแก่การเลี้ยงสัตว์
2. ดินมีความอุดมสมบูรณ์เหมาะแก่การเพาะปลูก
3. มีปริมาณน้ำฝนมากกว่า 2,000 ลูกบาศก์เมตร/ปี
4. มีแหล่งน้ำเพื่อการเกษตรเป็นจำนวนมากครอบคลุมทุกพื้นที่
5. ราษฎรกว่าร้อยละ 80 มีอาชีพเกษตรกรรม

##### จุดอ่อน (Weakness)

1. ต้นทุนในการผลิตสูง
2. ไม่มีแหล่งกักเก็บน้ำไว้ในหน้าแล้ง
3. เกษตรกรขาดความรู้ด้านการเกษตรตามหลักวิชาการและการบริหารจัดการตลาด

#### โอกาส (Opportunity)

1. สอดคล้องกับยุทธศาสตร์ของจังหวัด
2. จังหวัดมีนโยบายส่งเสริมการปลูกพืชเศรษฐกิจ
3. เป็นนโยบายของรัฐบาลที่ต้องการให้ประเทศไทยเป็นครัวของโลก
4. ภาคเอกชนเริ่มสนใจมาลงทุนด้านการเกษตรมากขึ้น

#### อุปสรรค (Threat)

1. ขาดการสนับสนุนและการลงทุนจากภาคเอกชน
2. ไม่มีตลาดรองรับผลผลิตทางการเกษตร
3. ราคาผลผลิตทางการเกษตรมีราคาต่ำ

จากการวิเคราะห์สรุปได้ว่า ประเด็นการพัฒนาดังกล่าวสามารถกระทำได้ เพราะ สภาพภูมิประเทศเอื้อต่อการทำการเกษตร สภาพดินมีความอุดมสมบูรณ์ ประชากรส่วนใหญ่มีอาชีพด้านการเกษตร ประกอบกับรัฐบาลมีนโยบายให้ประเทศไทยเป็นครัวของโลก เมื่อทำได้สำเร็จ ประชาชนจะมีรายได้เพียงพอต่อการดำรงชีพและสามารถเลี้ยงดูครอบครัวได้อย่างพอเพียง

## ประเด็นการพัฒนาที่ 7 ด้านการพัฒนาการเมือง การบริหาร

### จุดแข็ง (Strength) ได้แก่

1. คณะผู้บริหารมีความรู้ความสามารถและมีวิสัยทัศน์
2. ผู้บริหารมีนโยบายชัดเจน
3. บุคลากรส่วนใหญ่มีความรู้ความสามารถ
4. มีระบบเทคโนโลยีสารสนเทศที่ทันสมัย
5. มีระบบการบริหารงานตามหลักธรรมาภิบาล
6. มีการให้บริการที่รวดเร็ว เสมอภาคและเป็นธรรม
7. ประชาชนมีส่วนร่วมในการบริหารงาน

### จุดอ่อน (Weakness)

1. ระบบการบริหารจัดการภายในองค์กรยังขาดความคล่องตัว
2. บุคลากรยังขาดความรู้ความเข้าใจและความชำนาญในการปฏิบัติงาน
3. บุคลากรมีไม่เพียงพอกับภารกิจที่ได้รับการถ่ายโอน

### โอกาส (Opportunity)

1. พระราชกฤษฎีกาว่าด้วยการบริหารกิจการบ้านเมืองที่ดี กำหนดให้เป็นหน้าที่ที่ต้องทำ
2. รัฐบาลมีนโยบายสนับสนุนการบริหารงานตามหลักธรรมาภิบาล
3. เป็นนโยบายหลักที่ผู้บริหารได้แถลงต่อสภา

### อุปสรรค (Threat)

1. งบประมาณมีไม่เพียงพอ
2. ประชาชน องค์กรเอกชน ยังไม่เห็นความสำคัญและไม่มีส่วนร่วมเท่าที่ควร
3. การสนับสนุน ส่งเสริมจากรัฐบาลและจังหวัดยังขาดความต่อเนื่อง

จากการวิเคราะห์สรุปได้ว่า ประเด็นการพัฒนาดังกล่าวสามารถกระทำได้ เพราะ องค์กรบริหารส่วนตำบลคำเตย มีบุคลากรที่มีคุณภาพ มีเครื่องมือ เทคโนโลยีที่ทันสมัย ประชาชนให้ความร่วมมือ และนโยบายหลักที่ผู้บริหารได้แถลงต่อสภา ถ้าทำได้จะก่อให้เกิดองค์กรที่มีการบริหารจัดการที่ดีตามหลักธรรมาภิบาล

## ประเด็นการพัฒนาที่ 8 ด้านการศึกษา ศาสนา วัฒนธรรมและภูมิปัญญาท้องถิ่น

### จุดแข็ง (Strength) ได้แก่

1. มีสถานศึกษาครอบคลุมทุกหมู่บ้าน
2. ประชาชน เยาวชนมีความเชื่อและศรัทธาในพุทธศาสนา
3. มีวัฒนธรรมประเพณีของ “ชนเผ่ากะเลิง” ที่แข็งแกร่ง
4. มีดอนปู่ตา ซึ่งเป็นสิ่งศักดิ์คู่บ้านคู่เมืองของตำบลคำเตยและตำบลข้างเคียง
5. มีวัฒนธรรมและภูมิปัญญาท้องถิ่นที่หลากหลาย

### จุดอ่อน (Weakness)

1. ประชาชนยังไม่ให้ความสำคัญและไม่มีส่วนร่วมในการจัดการศึกษาเท่าที่ควร
2. ประชาชน และเยาวชนไม่ให้ความสำคัญ ศาสนา วัฒนธรรม และภูมิปัญญาท้องถิ่น
3. ขาดการต่อยอด ศิลปะและภูมิปัญญาท้องถิ่น

### โอกาส (Opportunity)

1. เป็นวาระแห่งชาติที่รัฐบาลได้ประกาศไว้



2. กฎหมายกำหนดให้เป็นหน้าที่ที่ต้องส่งเสริมสนับสนุน การศึกษา ศาสนา วัฒนธรรมและภูมิปัญญาท้องถิ่น

3. มีการจัดงานประเพณีเลี้ยงปูตาและบุญประเพณีเผ่ากะเลิงเป็นประจำทุกปี

#### อุปสรรค (Threat)

1. อบต.ยังไม่มีโรงเรียนอยู่ในกำกับดูแล

2. ประชาชนไม่มีส่วนร่วมในการอนุรักษ์ ฟื้นฟู ศาสนา วัฒนธรรมและภูมิปัญญาท้องถิ่น

จากการวิเคราะห์สรุปได้ว่า ประเด็นการพัฒนาดังกล่าวสามารถกระทำได้ เพราะ มีสถานศึกษาครอบคลุมทุกพื้นที่ ประชาชนยังมีความเชื่อและศรัทธาในศาสนาและให้ความสำคัญกับวัฒนธรรมและภูมิปัญญาท้องถิ่น ถ้าทำสำเร็จจะก่อให้เกิดการพัฒนาการศึกษาที่มีคุณภาพ เกิดการอนุรักษ์ ฟื้นฟู สืบทอดศาสนา วัฒนธรรม ประเพณี และภูมิปัญญาท้องถิ่น

### \* จากการวิเคราะห์จุดแข็ง จุดอ่อน โอกาส อุปสรรค ในแต่ละประเด็นการพัฒนาสามารถวิเคราะห์ศักยภาพการพัฒนาศักยภาพการปกครองส่วนตำบลในภาพรวมได้ ดังต่อไปนี้

องค์การบริหารส่วนตำบลคำเตย มีขนบธรรมเนียมของชนเผ่า “กะเลิง” ซึ่งเป็นวัฒนธรรมดั้งเดิมของท้องถิ่น แห่งนี้ และปัจจุบันยังคง อนุรักษ์วัฒนธรรมอันดีไว้ ในด้านผลผลิตทางการเกษตร อบต. คำเตย มีปริมาณน้ำฝนตกเฉลี่ย มากกว่า 2,000 มม./ปี ภูมิอากาศและภูมิประเทศ เหมาะแก่การเกษตร เช่นปลูกข้าวเหนียว และข้าวเจ้าหอมมะลิ ยางพารา ฯลฯ

การพัฒนาด้านศักยภาพ ของ อบต. คำเตย มีปัญหาที่สำคัญทำให้การดำเนินการไม่เต็มศักยภาพ กล่าวคือ ประชากรส่วนใหญ่ ประกอบอาชีพด้านการเกษตร มีฐานะยากจน และขาดการศึกษาขาดการเรียนรู้ เพื่อการพัฒนาอาชีพของตนเอง อบต. คำเตย ตั้งอยู่ห่างไกลจากตัวเมืองที่เป็นศูนย์กลางทางการค้าและบริหารของประเทศ ส่วนทางการคมนาคม ไม่สะดวก ทำให้มีค่าใช้จ่ายสูง การประกอบกิจการต้องมีค่าใช้จ่ายเพิ่ม ผลผลิตตกต่ำ ค่าครองชีพสูง ขาดผู้ลงทุนในพื้นที่

จากศักยภาพและปัญหาดังกล่าว ปัจจุบันจังหวัดได้นำนโยบายของรัฐบาล ด้านส่งเสริมการค้ากับเพื่อนบ้าน โดยเฉพาะภูมิภาคอินโดจีน นโยบายการเป็นครัวของโลก มุ่งเน้นให้มีการเชื่อมโยงในทุกด้าน โดยเฉพาะอย่างยิ่งการท่องเที่ยวเกี่ยวกับประเทศเพื่อนบ้าน จึงทำให้ อบต. คำเตย ใช้ประโยชน์ จากศักยภาพและโครงการดังกล่าว เพื่อพัฒนาเศรษฐกิจ โดยมีแนวทางดำเนินการดังนี้

1. ส่งเสริมการประกอบอาชีพทางการเกษตร ในพื้นที่เศรษฐกิจที่สำคัญเพื่อการส่งออก อันเป็นการเสริมรายได้ที่ยั่งยืนให้แก่ราษฎร

2. ส่งเสริมพัฒนาคุณภาพทางสินค้าท้องถิ่น ให้เป็นสินค้าสร้างรายได้แก่ราษฎรโดยเฉพาะสินค้า OTOP ที่มีอยู่

3. พัฒนาแหล่งท่องเที่ยวที่มีอยู่แล้ว และส่งเสริมขึ้นใหม่ในพื้นที่เพื่อดึงดูดนักท่องเที่ยวทั้งใน ประเทศและต่างประเทศ

4. หาแนวทางเพื่อส่งเสริมความร่วมมือการพัฒนาด้านเศรษฐกิจ กับประเทศเพื่อนบ้าน

5. พัฒนาโครงสร้างพื้นฐานด้านคมนาคมขนส่ง เพื่อให้เกิดความสะดวกและจูงใจให้มีการ เดินทางมาลงทุนในพื้นที่

6. พัฒนาสภาพการศึกษาที่มีอยู่ให้เป็นแหล่งเรียนรู้และพัฒนาทรัพยากรมนุษย์

\*\*\* จากข้อมูลพื้นฐาน ปัญหาอุปสรรคต่างๆ สามารถนำมาวิเคราะห์ ด้วยเทคนิค SWOT Analysis เพื่อให้ทราบ จุดแข็ง จุดอ่อน โอกาส และอุปสรรค ในการพัฒนาองค์การบริหารส่วนตำบลคำเตย ได้ดังนี้

### จุดแข็ง ( Strength)

1. สภาพที่ตั้งทางภูมิศาสตร์ เหมาะแก่การเพาะปลูก และเลี้ยงสัตว์
2. สภาพภูมิอากาศดี ไม่มีมลพิษ มีปริมาณน้ำฝนเฉลี่ยมากกว่า 2,000/ ม.ม/ปี
3. สภาพดินมีความอุดมสมบูรณ์ เหมาะแก่การเพาะปลูก
4. มีป่าไม้และทรัพยากรธรรมชาติที่อุดมสมบูรณ์
5. ประชาชนส่วนใหญ่ประกอบอาชีพด้านการเกษตร
6. มีการปลูกพืชเศรษฐกิจที่มีคุณภาพ ได้แก่ ข้าวหอมมะลิ ยางพารา ต้นยูคาลิปตัส ฯลฯ
7. มีงานประเพณีเลี้ยงปู่ตาและบุญประเพณีคนเผ่ากะเลิงที่เป็นวัฒนธรรมอันดีงามของท้องถิ่น
8. ประชาชนเกือบทุกครัวเรือนมีทักษะในด้านจักสาน โดยเฉพาะ “กระติบข้าว” ซึ่งในแต่ละปีสามารถจัดทำผลิตภัณฑ์จากการจักสานได้มากที่สุดในระดับจังหวัดนครพนม
9. มีสถานศึกษาครอบคลุมทุกพื้นที่
10. มีเหมืองหินสวยงามสร้างรายได้ให้กับราษฎร

### จุดอ่อน (Weakness)

1. ประชาชนส่วนใหญ่มีฐานะยากจน มีรายได้น้อยเฉลี่ยต่อคนต่อปีต่ำกว่าเกณฑ์
2. ประชาชนยังมีค่านิยมไม่บุตรหลานเรียนต่อในระดับสูงกว่าการศึกษาขั้นพื้นฐาน
3. ประชาชนขาดความรับผิดชอบในการรักษาทรัพยากรธรรมชาติและสิ่งแวดล้อม
4. ราคาพืชผลทางการเกษตรไม่แน่นอน ต้นทุนการผลิตสูง
5. เกษตรกรไม่มีความรู้ด้านการบริหารจัดการตลาด
6. ขาดแหล่งกักเก็บน้ำเพื่อใช้ในการเกษตรในฤดูแล้ง
7. กลุ่มอาชีพไม่เข้มแข็ง ถูกพ่อค้าคนกลางเอาเปรียบ ขาดการสร้างเครือข่าย

### โอกาส (Opportunity)

1. รัฐบาลมีนโยบายแก้ไขปัญหาความยากจนโดยจัดทำโครงการชุมชนพอเพียงเพื่อยกระดับ คุณภาพชีวิตของประชาชน
2. นโยบายของรัฐบาลส่งเสริมการท่องเที่ยวซึ่งเป็นวาระเร่งด่วนแห่งชาติ
3. มีจุดแข็งที่สอดคล้องกับยุทธศาสตร์ของจังหวัด
4. จังหวัดมีนโยบายส่งเสริมการปลูกพืชเศรษฐกิจและการค้าการท่องเที่ยว
5. ภาคเอกชนเริ่มสนใจมาลงทุนด้านการเกษตรมากขึ้น

### อุปสรรค ( Threat)

1. การเชื่อมโยงเส้นทางคมนาคมของ อบต. กับจังหวัด ยังไม่ดีพอ ทำให้ต้นทุนในการผลิตสูง และสินค้ามีราคาแพง
2. ราคาผลผลิตทางการเกษตรมีราคาต่ำไม่คุ้มกับที่ลงทุน ขาดการประกันราคาจากภาครัฐ
3. ไม่มีตลาดรองรับสินค้าทางการเกษตร
4. อิทธิพลทางด้านวัฒนธรรมตะวันตกที่ไม่ดี ส่งผลกระทบต่อค่านิยมและวัฒนธรรมอันดีงามของท้องถิ่น
5. หน่วยงานภาครัฐที่เกี่ยวข้องไม่ให้ความสำคัญและสนับสนุนในการพัฒนาพื้นที่จังหวัดชายแดนและการเชื่อมโยงกับประเทศเพื่อนบ้านตลอดจนการพัฒนาการท่องเที่ยวของจังหวัดนครพนม ยังมีน้อยมาก

**\*\*\* จากผลการวิเคราะห์ศักยภาพการพัฒนาขององค์การบริหารส่วนตำบลคำเตย  
สรุปได้ว่า**

1. องค์การบริหารส่วนตำบลคำเตยมีจุดแข็งด้านสภาพภูมิศาสตร์ที่มีความเหมาะสมในการทำ  
การเกษตรและเลี้ยงสัตว์ โดยมีสภาพภูมิอากาศที่เอื้ออำนวยต่อการเพาะปลูก มีปริมาณน้ำฝนที่เหมาะสม  
ประกอบกับประชาชนส่วนใหญ่ประกอบอาชีพด้านการเกษตร ดังนั้น จึงควรส่งเสริมการให้เกษตรกรปลูกพืช  
เศรษฐกิจที่มีความเหมาะสมกับพื้นที่ เช่น ยางพารา ข้าวเจ้าหอมมะลิ ต้นยูคาลิปตัส เป็นต้น โดย อบต.เป็น  
ผู้สนับสนุนด้านเทคโนโลยีและการถ่ายทอดความรู้ด้านวิชาการ

2. เนื่องจากสภาพภูมิประเทศส่วนใหญ่เป็นทุ่งหญ้า สลับกับป่าไม้ ทำให้มีพื้นที่สำหรับเลี้ยงสัตว์อย่าง  
เพียงพอ ดังนั้นควรส่งเสริมการเลี้ยงสัตว์ เช่น โค กระบือ สุกร เป็ด ไก่ เป็นต้น เพื่อเป็นอาชีพเสริมเพิ่ม  
รายได้ให้กับครอบครัว นอกจากนี้แล้วยังสามารถใช้ประโยชน์จากสัตว์ในการลดต้นทุนทางการเกษตร เช่น ใช้มูล  
สัตว์เป็นปุ๋ยหมัก ปุ๋ยชีวภาพแทนปุ๋ยเคมี ใช้แรงงานจากสัตว์แทนการใช้เครื่องจักรลดต้นทุนการผลิต เป็นต้น

3. ตำบลคำเตยเป็นที่มีการจักสาน โดยเฉพาะ “กระติบข้าว” มากที่สุดในจังหวัดนครพนม ประชาชน  
เกือบทุกครัวเรือนมีทักษะในการจักสาน ดังนั้น ควรส่งเสริม การรวมกลุ่มด้านการจักสาน เพื่อสร้างอำนาจการ  
ต่อรองกับพ่อค้าคนกลาง ในขณะเดียวกัน ก็ควรส่งเสริมสนับสนุนให้เกิดการพัฒนาต่อยอดความรู้และทักษะ  
ใหม่ๆให้มีตลาดขาย สวยงามแปลกตา และขยายผลไปสู่การจักสานผลิตภัณฑ์ประเภทต่างๆ เพื่อสร้างมูลค่า  
ให้กับสินค้าจนพัฒนาไปสู่สินค้าโอท็อปหรือสินค้าประจำตำบล ซึ่ง อบต.สามารถสร้างศูนย์จำหน่ายสินค้า  
พื้นเมืองหรือของที่ระลึก เพื่อเป็นตลาดรองรับผลิตภัณฑ์เครื่องจักสานจากชุมชนได้

4. ตำบลคำเตย จุดแข็งในด้านวัฒนธรรมเผ่ากะเลิง ในทุกๆปีจะมีการจัดงานประเพณีเลี้ยงปู่ตาและ  
บุญประเพณีคนเผ่ากะเลิง ซึ่งเป็นประเพณีท้องถิ่นสืบทอด มายาวนาน สามารถพัฒนาและส่งเสริมการเป็น  
แหล่งท่องเที่ยวเชิงวัฒนธรรม สร้างงานสร้างรายได้ให้กับชุมชนได้

5. ตำบลคำเตยเป็นตำบลที่มีเหมืองหินสวยงาม คือ เหมืองหินขาว สามารถพัฒนาต่อยอดให้เป็น  
อุตสาหกรรมในครัวเรือน นำเงินรายได้เข้าสู่ชุมชน ในขณะเดียวกัน ก็ควรรณรงค์ส่งเสริมให้ประชาชนตระหนัก  
และรู้จักรับผิดชอบ ดูแลรักษาทรัพยากรธรรมชาติและสิ่งแวดล้อมควบคู่ไปด้วย เพื่อให้เกิดความสมดุล จะได้มี  
ทรัพยากรใช้อย่างยั่งยืนตลอดไป \*\*\*

### 3.3 ความเชื่อมโยงยุทธศาสตร์การพัฒนาจังหวัดกับยุทธศาสตร์การพัฒนาขององค์การบริหารส่วนตำบลคำเตย

แบบ ยท.01

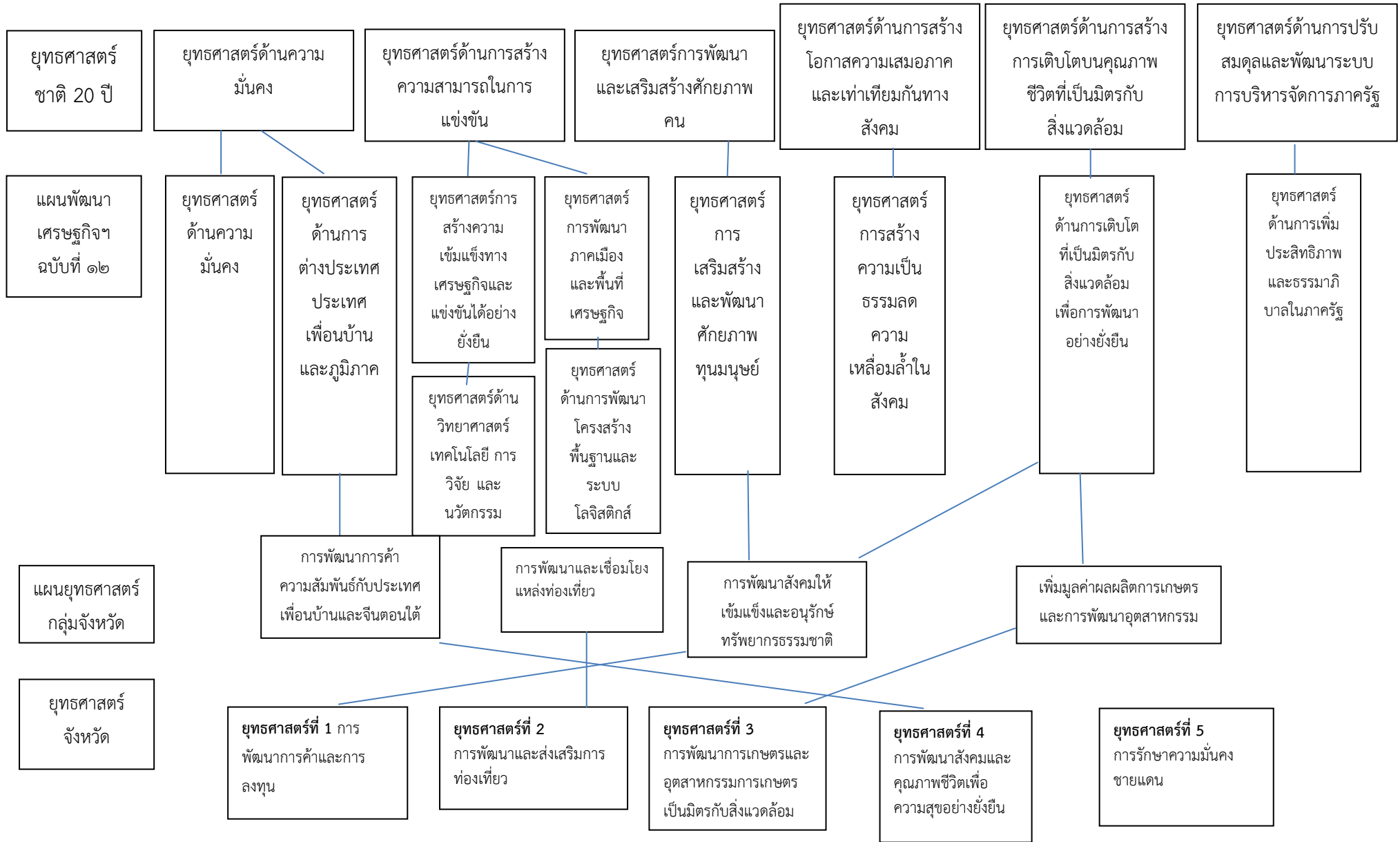

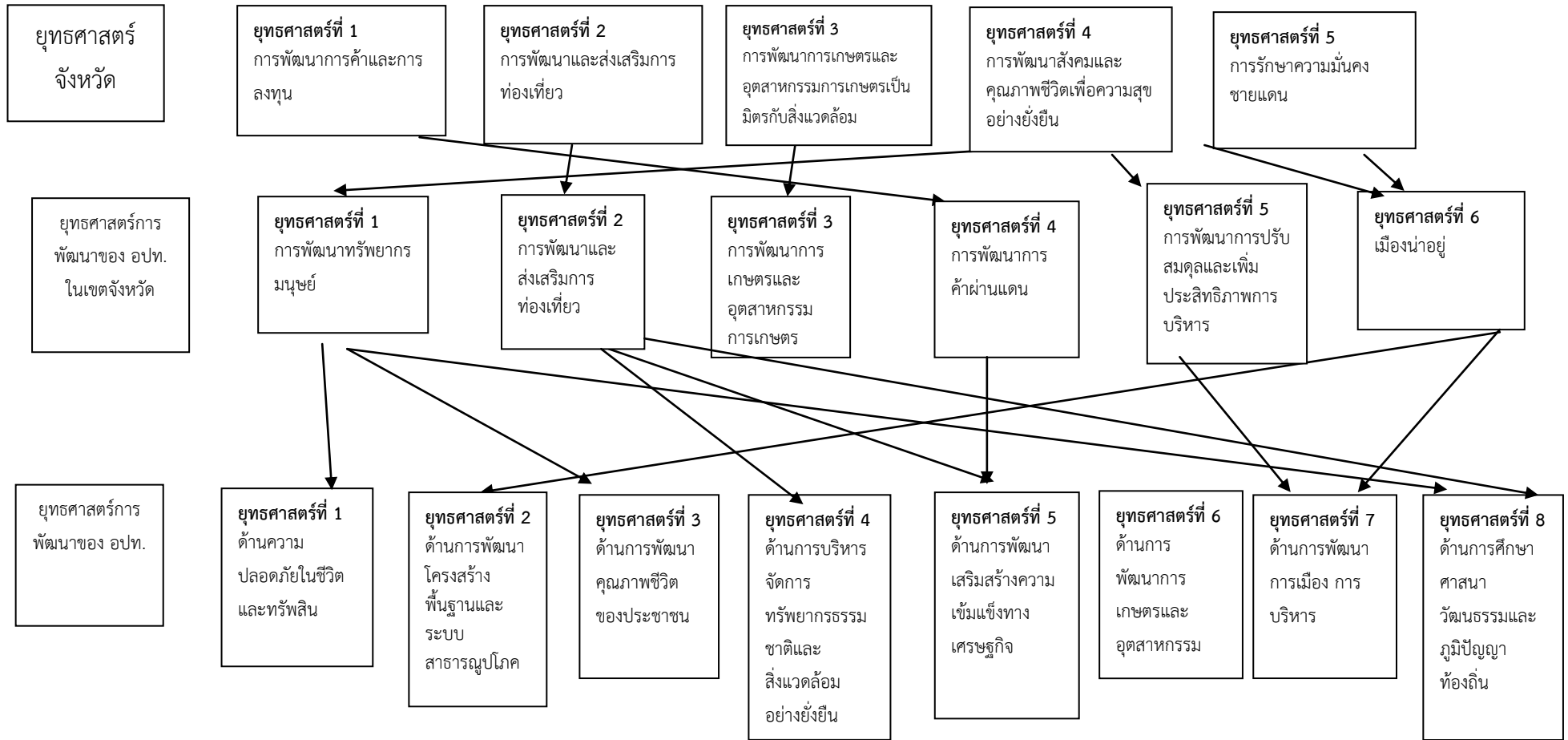

ยุทธศาสตร์การพัฒนาของ อปท.

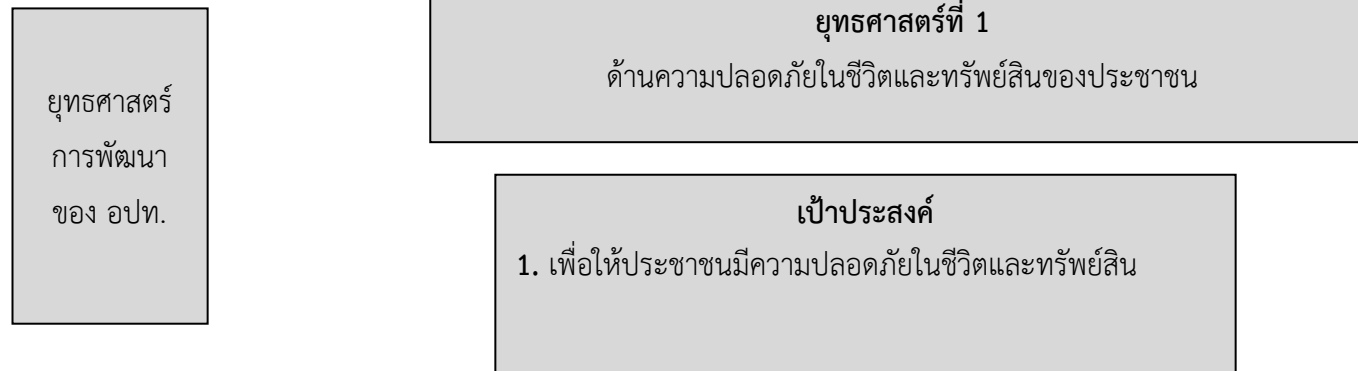

- กลยุทธ์ที่ 1 การรักษาความสงบเรียบร้อย ป้องกันและบรรเทาภัยในชุมชน
- กลยุทธ์ที่ 2 พัฒนาศักยภาพของบุคลากรในการรักษาความปลอดภัย
- กลยุทธ์ที่ 3 ลดการสูญเสียชีวิตและทรัพย์สินของประชาชน

แผนงาน

- แผนงานรักษาความ สงบภายใน

ยุทธศาสตร์การพัฒนาของ อปท.

ยุทธศาสตร์  
การพัฒนา  
ของ อปท.

ยุทธศาสตร์ที่ 2  
ด้านการพัฒนาโครงสร้างพื้นฐานและระบบสาธารณสุขปโภค

เป้าประสงค์  
1. เพื่อให้มีโครงสร้างพื้นฐานและระบบสาธารณสุขปโภคที่ได้มาตรฐานครอบคลุมทุกพื้นที่

- กลยุทธ์ที่ 1 พัฒนา ปรับปรุง ซ่อมแซม เส้นทางคมนาคม
- กลยุทธ์ที่ 2 พัฒนา ปรับปรุง ระบบสาธารณสุขปโภค สาธารณูปการ
- กลยุทธ์ที่ 3 พัฒนา ปรับปรุง แหล่งน้ำเพื่อการอุปโภคบริโภคและการเกษตร

แผนงาน  
- แผนงานเคหะและชุมชน

ยุทธศาสตร์การพัฒนาของ อปท.

ยุทธศาสตร์  
การพัฒนา  
ของ อปท.

**ยุทธศาสตร์ที่ 3**  
**ด้านการพัฒนาคุณภาพชีวิตของประชาชน**

**เป้าประสงค์**

1. เพื่อให้ เด็ก สตรี คนพิการ ผู้สูงอายุ ผู้ด้อยโอกาสทางสังคม และผู้ประสบภัยพิบัติ ได้รับการ ดูแลเอาใจใส่
2. เพื่อให้ประชาชนได้รับการบริการด้านสาธารณสุขที่มีคุณภาพ และทั่วถึง

- กลยุทธ์ที่ 1 สงเคราะห์และพัฒนาคุณภาพชีวิต เด็ก สตรี คนพิการ ผู้สูงอายุ ผู้ด้อยโอกาสทาง สังคม และผู้ประสบภัยพิบัติ
- กลยุทธ์ที่ 2 จัดบริการสาธารณสุขให้มีคุณภาพ เพียงพอ และทั่วถึง
- กลยุทธ์ที่ 3 ส่งเสริมสุขภาพ อนามัยของประชาชน

**แผนงาน**

- แผนงานรักษาความ สงบภายใน
- แผนงานสาธารณสุข
- แผนงานสังคมสงเคราะห์
- แผนงานเคหะและชุมชน
- แผนงานการศาสนา วัฒนธรรมและนันทนาการ
- แผนงานการเกษตร
- แผนงานงบกลาง

ยุทธศาสตร์การพัฒนาของ อปท.



ยุทธศาสตร์  
การพัฒนา  
ของ อปท.

ยุทธศาสตร์ที่ 4  
ด้านการบริหารจัดการทรัพยากรธรรมชาติและสิ่งแวดล้อมอย่างยั่งยืน

เป้าประสงค์  
1. เพื่อให้เกิดการอนุรักษ์ทรัพยากรธรรมชาติและสิ่งแวดล้อมให้คงอยู่อย่างยั่งยืน

กลยุทธ์ที่ 1 สร้างจิตสำนึกในการอนุรักษ์ทรัพยากรธรรมชาติและสิ่งแวดล้อม

กลยุทธ์ที่ 2 ส่งเสริม ป้องกันและรักษาสิ่งแวดล้อม

กลยุทธ์ที่ 3 ปรับปรุงภูมิทัศน์และดูแลสิ่งแวดล้อม

แผนงาน

- แผนงานบริหารงานทั่วไป
- แผนงานสาธารณสุข
- แผนงานเคหะและชุมชน
- แผนงานการเกษตร

ยุทธศาสตร์การพัฒนาของ อปท.

ยุทธศาสตร์  
การพัฒนา  
ของ อปท.

ยุทธศาสตร์ที่ 5  
ด้านพัฒนาและเสริมสร้างความเข้มแข็งทางเศรษฐกิจ

เป้าประสงค์  
1. เพื่อให้ประชาชนมีรายได้เพิ่มขึ้นและเพียงพอต่อการดำรงชีพ

- กลยุทธ์ที่ 1 พัฒนาความรู้และทักษะในการประกอบอาชีพ
- กลยุทธ์ที่ 2 ส่งเสริมอาชีพและเพิ่มรายได้ให้แก่ประชาชน
- กลยุทธ์ที่ 3 ส่งเสริมการท่องเที่ยวและการพาณิชย์

แผนงาน

- แผนงานบริหารงานทั่วไป
- แผนงานสังคมสงเคราะห์
- แผนงานเคหะและชุมชน
- แผนงานการศาสนา วัฒนธรรมและนันทนาการ

ยุทธศาสตร์การพัฒนาของ อปท.

ยุทธศาสตร์  
การพัฒนา

ยุทธศาสตร์ที่ 6  
ด้านการพัฒนาการเกษตรและอุตสาหกรรมการเกษตร

แผนพัฒนาสี่ปี

4) ขององค์การบริหาร

### เป้าประสงค์

1. เพื่อเพิ่มผลผลิตทางการเกษตร และให้ความรู้ด้านการจัดการตลาด

กลยุทธ์ที่ 1 ส่งเสริมและพัฒนาความรู้ให้แก่เกษตรกร

กลยุทธ์ที่ 2 เพิ่มผลผลิตและลดต้นทุนทางการเกษตร

กลยุทธ์ที่ 3 ส่งเสริมการปลูกพืชเศรษฐกิจที่มีความเหมาะสมกับพื้นที่

#### แผนงาน

- แผนงานการเกษตร

#### ยุทธศาสตร์การพัฒนาของ อปท.

ยุทธศาสตร์  
การพัฒนา  
ของ อปท.

#### ยุทธศาสตร์ที่ 7

ด้านการพัฒนาการเมือง การบริหาร

#### เป้าประสงค์

- 1) เพื่อเพิ่มประสิทธิภาพในการให้บริการประชาชน ส่งเสริมการมีส่วนร่วม แก้ไขปัญหาความเดือดร้อนของประชาชน

- กลยุทธ์ที่ 1 ปรับปรุงพัฒนาประสิทธิภาพการให้บริการประชาชน
- กลยุทธ์ที่ 2 ส่งเสริมการมีส่วนร่วมและพัฒนาระบบประชาธิปไตย
- กลยุทธ์ที่ 3 แก้ไขปัญหาความเดือดร้อนของประชาชน
- กลยุทธ์ที่ 4 ปรับปรุง พัฒนา สำนักงานให้ทันสมัยพร้อมให้บริการ

**แผนงาน**

- แผนงานบริหารงานทั่วไป
- แผนงานการศึกษา
- แผนงานเคหะและชุมชน
- แผนงานสังคมสงเคราะห์
- แผนงานงบบกกลาง

**ยุทธศาสตร์การพัฒนาของ อปท.**

**ยุทธศาสตร์ที่ 8**

**ด้านการศึกษา ศาสนา วัฒนธรรม และภูมิปัญญาท้องถิ่น**

### เป้าประสงค์

1. เพื่อให้ประชาชนมีแหล่งศึกษาหาความรู้ที่หลากหลาย ได้มาตรฐาน ตรงตามความต้องการ
2. เพื่อให้เกิดการอนุรักษ์ ฟื้นฟู สืบทอด ศาสนา ศิลปะ วัฒนธรรมและภูมิปัญญาท้องถิ่น

กลยุทธ์ที่ 1 พัฒนาและส่งเสริมการจัดการศึกษาทุกระดับ

กลยุทธ์ที่ 2 ส่งเสริมการกีฬาและกิจกรรมนันทนาการ

กลยุทธ์ที่ 3 อนุรักษ์ ฟื้นฟู สืบทอด ศาสนา วัฒนธรรมและภูมิปัญญาท้องถิ่น

### แผนงาน

- แผนงานการศึกษา
- แผนงานเคหะและชุมชน
- แผนงานการศาสนา วัฒนธรรมและนันทนาการ

### 3.3 ความเชื่อมโยงยุทธศาสตร์การพัฒนาจังหวัดกับยุทธศาสตร์การพัฒนาขององค์การบริหารส่วนตำบลคำเตย

แบบ ยท.01

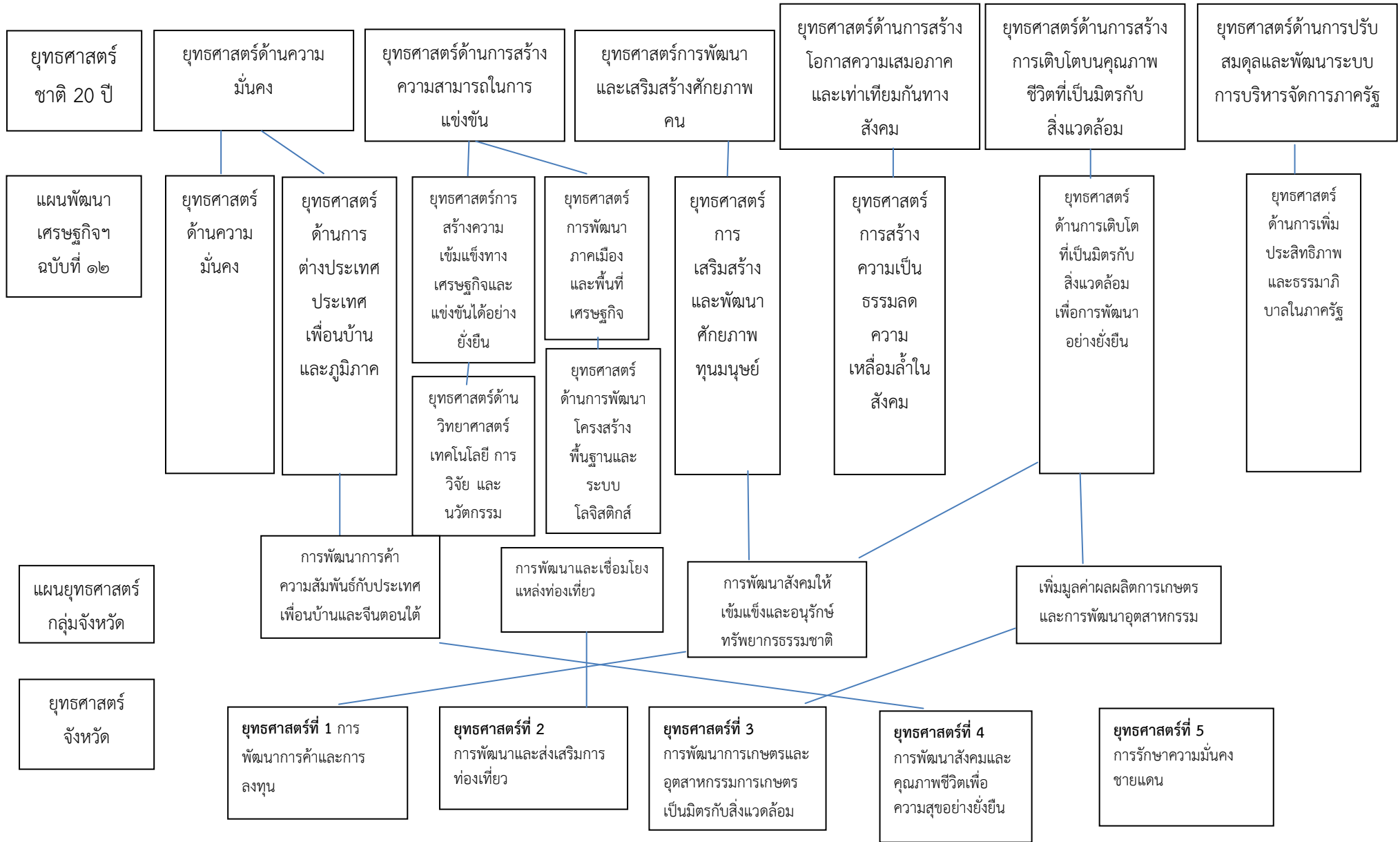

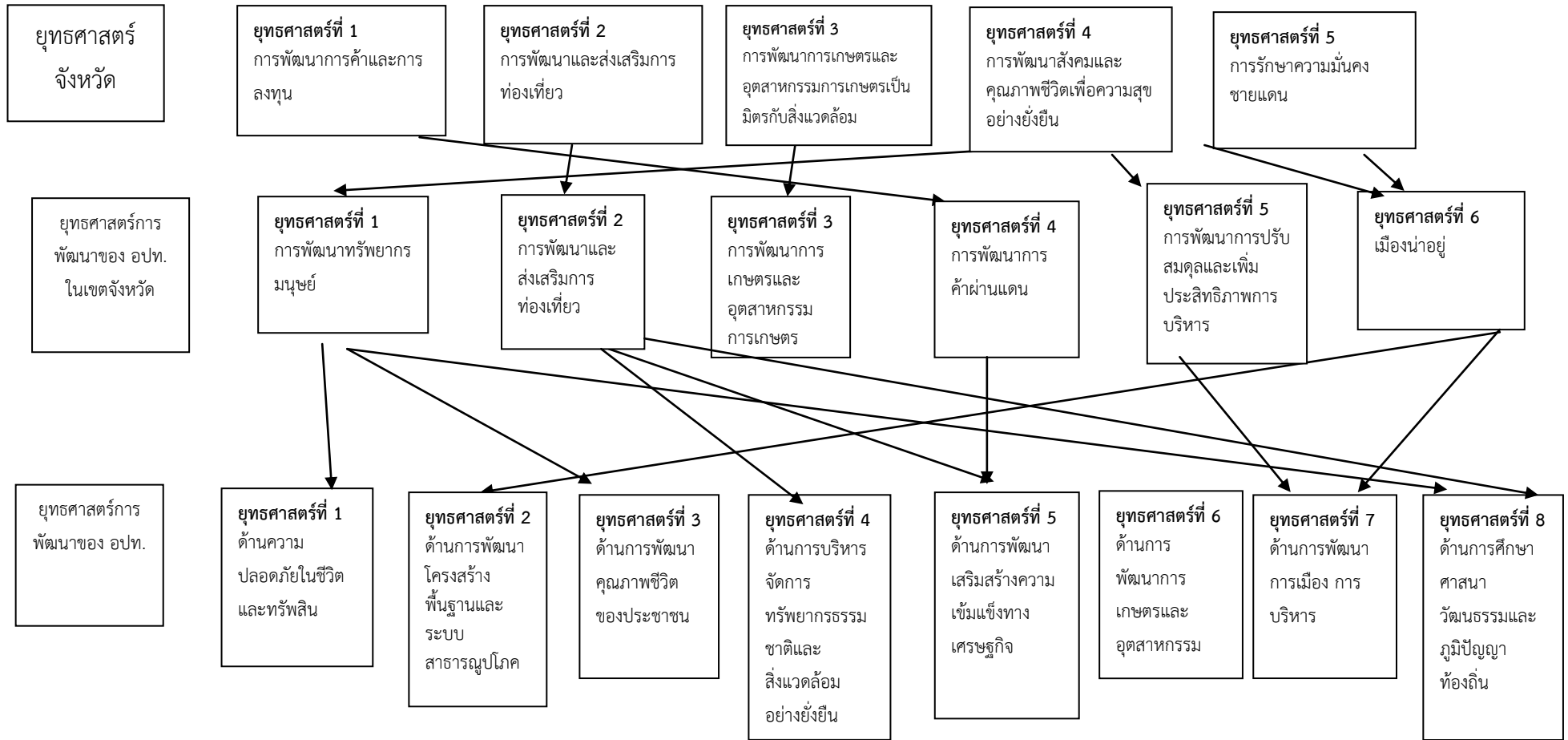

ยุทธศาสตร์การพัฒนาของ อปท.

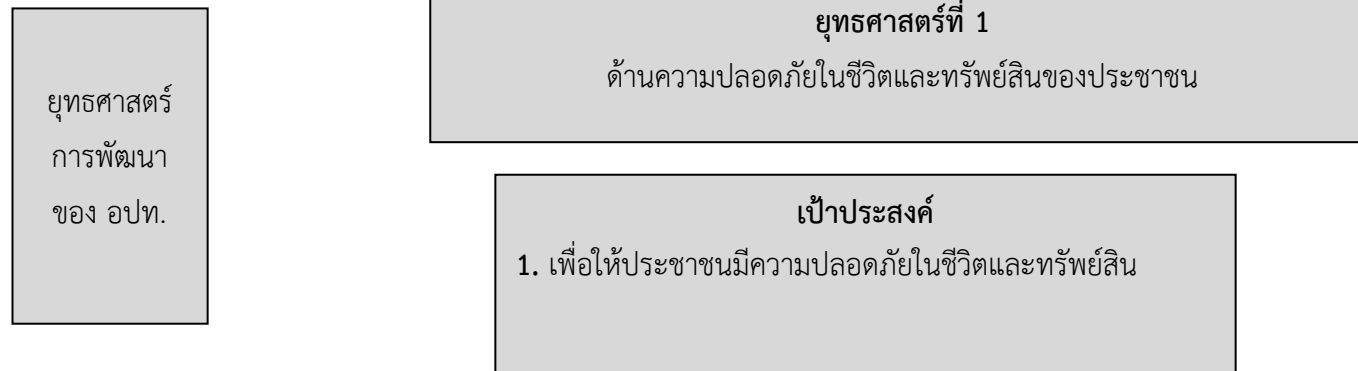

กลยุทธ์ที่ 1 การรักษาความสงบเรียบร้อย ป้องกันและบรรเทาภัยในชุมชน

กลยุทธ์ที่ 2 พัฒนาศักยภาพของบุคลากรในการรักษาความปลอดภัย

กลยุทธ์ที่ 3 ลดการสูญเสียชีวิตและทรัพย์สินของประชาชน

แผนงาน

- แผนงานรักษาความ สงบภายใน

ยุทธศาสตร์การพัฒนาของ อปท.



ยุทธศาสตร์  
การพัฒนา  
ของ อปท.

ยุทธศาสตร์ที่ 2  
ด้านการพัฒนาโครงสร้างพื้นฐานและระบบสาธารณสุขปโภค

เป้าประสงค์  
1. เพื่อให้มีโครงสร้างพื้นฐานและระบบสาธารณสุขปโภคที่ได้มาตรฐานครอบคลุมทุกพื้นที่

- กลยุทธ์ที่ 1 พัฒนา ปรับปรุง ซ่อมแซม เส้นทางคมนาคม
- กลยุทธ์ที่ 2 พัฒนา ปรับปรุง ระบบสาธารณสุขปโภค สาธารณูปการ
- กลยุทธ์ที่ 3 พัฒนา ปรับปรุง แหล่งน้ำเพื่อการอุปโภคบริโภคและการเกษตร

แผนงาน  
- แผนงานเคหะและชุมชน

ยุทธศาสตร์การพัฒนาของ อปท.

ยุทธศาสตร์  
การพัฒนา  
ของ อปท.

**ยุทธศาสตร์ที่ 3**  
**ด้านการพัฒนาคุณภาพชีวิตของประชาชน**

**เป้าประสงค์**

1. เพื่อให้ เด็ก สตรี คนพิการ ผู้สูงอายุ ผู้ด้อยโอกาสทางสังคม และผู้ประสบภัยพิบัติ ได้รับการ ดูแลเอาใจใส่
2. เพื่อให้ประชาชนได้รับการบริการด้านสาธารณสุขที่มีคุณภาพ และทั่วถึง

- กลยุทธ์ที่ 1 สงเคราะห์และพัฒนาคุณภาพชีวิต เด็ก สตรี คนพิการ ผู้สูงอายุ ผู้ด้อยโอกาสทาง สังคม และผู้ประสบภัยพิบัติ
- กลยุทธ์ที่ 2 จัดบริการสาธารณสุขให้มีคุณภาพ เพียงพอ และทั่วถึง
- กลยุทธ์ที่ 3 ส่งเสริมสุขภาพ อนามัยของประชาชน

**แผนงาน**

- แผนงานรักษาความ สงบภายใน
- แผนงานสาธารณสุข
- แผนงานสังคมสงเคราะห์
- แผนงานเคหะและชุมชน
- แผนงานการศาสนา วัฒนธรรมและนันทนาการ
- แผนงานการเกษตร
- แผนงานงบกลาง

ยุทธศาสตร์การพัฒนาของ อปท.

ยุทธศาสตร์  
การพัฒนา  
ของ อปท.

ยุทธศาสตร์ที่ 4  
ด้านการบริหารจัดการทรัพยากรธรรมชาติและสิ่งแวดล้อมอย่างยั่งยืน

เป้าประสงค์  
1. เพื่อให้เกิดการอนุรักษ์ทรัพยากรธรรมชาติและสิ่งแวดล้อมให้คงอยู่อย่างยั่งยืน

กลยุทธ์ที่ 1 สร้างจิตสำนึกในการอนุรักษ์ทรัพยากรธรรมชาติและสิ่งแวดล้อม

กลยุทธ์ที่ 2 ส่งเสริม ป้องกันและรักษาสิ่งแวดล้อม

กลยุทธ์ที่ 3 ปรับปรุงภูมิทัศน์และดูแลสิ่งแวดล้อม

แผนงาน

- แผนงานบริหารงานทั่วไป
- แผนงานสาธารณสุข
- แผนงานเกษตรและชุมชน
- แผนงานการเกษตร

ยุทธศาสตร์การพัฒนาของ อปท.

ยุทธศาสตร์  
การพัฒนา  
ของ อปท.

ยุทธศาสตร์ที่ 5  
ด้านพัฒนาและเสริมสร้างความเข้มแข็งทางเศรษฐกิจ

เป้าประสงค์  
1. เพื่อให้ประชาชนมีรายได้เพิ่มขึ้นและเพียงพอต่อการดำรงชีพ

- กลยุทธ์ที่ 1 พัฒนาความรู้และทักษะในการประกอบอาชีพ
- กลยุทธ์ที่ 2 ส่งเสริมอาชีพและเพิ่มรายได้ให้แก่ประชาชน
- กลยุทธ์ที่ 3 ส่งเสริมการท่องเที่ยวและการพาณิชย์

แผนงาน

- แผนงานบริหารงานทั่วไป
- แผนงานสังคมสงเคราะห์
- แผนงานเคหะและชุมชน
- แผนงานการศาสนา วัฒนธรรมและนันทนาการ

ยุทธศาสตร์การพัฒนาของ อปท.

ยุทธศาสตร์  
การพัฒนา

ยุทธศาสตร์ที่ 6  
ด้านการพัฒนาการเกษตรและอุตสาหกรรมเกษตร

แผนพัฒนาสี่ปี

4) ขององค์การบริหาร

### เป้าประสงค์

1. เพื่อเพิ่มผลผลิตทางการเกษตร และให้ความรู้ด้านการจัดการตลาด

กลยุทธ์ที่ 1 ส่งเสริมและพัฒนาความรู้ให้แก่เกษตรกร

กลยุทธ์ที่ 2 เพิ่มผลผลิตและลดต้นทุนทางการเกษตร

กลยุทธ์ที่ 3 ส่งเสริมการปลูกพืชเศรษฐกิจที่มีความเหมาะสมกับพื้นที่

#### แผนงาน

- แผนงานการเกษตร

#### ยุทธศาสตร์การพัฒนาของ อปท.

ยุทธศาสตร์  
การพัฒนา  
ของ อปท.

#### ยุทธศาสตร์ที่ 7

ด้านการพัฒนาการเมือง การบริหาร

#### เป้าประสงค์

- 1) เพื่อเพิ่มประสิทธิภาพในการให้บริการประชาชน ส่งเสริมการมีส่วนร่วม แก้ไขปัญหาความเดือดร้อนของประชาชน

- กลยุทธ์ที่ 1 ปรับปรุงพัฒนาประสิทธิภาพการให้บริการประชาชน
- กลยุทธ์ที่ 2 ส่งเสริมการมีส่วนร่วมและพัฒนาระบบประชาธิปไตย
- กลยุทธ์ที่ 3 แก้ไขปัญหาความเดือดร้อนของประชาชน
- กลยุทธ์ที่ 4 ปรับปรุง พัฒนา สำนักงานให้ทันสมัยพร้อมให้บริการ

**แผนงาน**

- แผนงานบริหารงานทั่วไป
- แผนงานการศึกษา
- แผนงานเคหะและชุมชน
- แผนงานสังคมสงเคราะห์
- แผนงานงบบกกลาง

**ยุทธศาสตร์การพัฒนาของ อปท.**

ยุทธศาสตร์  
การพัฒนา  
ของ อปท.

**ยุทธศาสตร์ที่ 8**  
ด้านการศึกษา ศาสนา วัฒนธรรม และภูมิปัญญาท้องถิ่น

### เป้าประสงค์

1. เพื่อให้ประชาชนมีแหล่งศึกษาหาความรู้ที่หลากหลาย ได้มาตรฐาน ตรงตามความต้องการ
2. เพื่อให้เกิดการอนุรักษ์ ฟื้นฟู สืบทอด ศาสนา ศิลปะ วัฒนธรรมและภูมิปัญญาท้องถิ่น

กลยุทธ์ที่ 1 พัฒนาและส่งเสริมการจัดการศึกษาทุกระดับ

กลยุทธ์ที่ 2 ส่งเสริมการกีฬาและกิจกรรมนันทนาการ

กลยุทธ์ที่ 3 อนุรักษ์ ฟื้นฟู สืบทอด ศาสนา วัฒนธรรมและภูมิปัญญาท้องถิ่น

### แผนงาน

- แผนงานการศึกษา
- แผนงานเคหะและชุมชน
- แผนงานการศาสนา วัฒนธรรมและนันทนาการ

## 3.5 รายละเอียดยุทธศาสตร์

ความเชื่อมโยง กับยุทธศาสตร์ จังหวัด	ยุทธศาสตร์ อปท.ในเขต จังหวัด	ยุทธศาสตร์ อปท.	เป้าประสงค์	ตัวชี้วัดผลผลิต/โครงการ	ค่าเป้าหมาย				ความก้าวหน้าของ เป้าหมาย	กลยุทธ์	ผลผลิต/โครงการ	หน่วยงาน รับผิดชอบหลัก	หน่วย สนับสนุน
					61	62	63	64					
ยุทธศาสตร์ ที่ 1	ยุทธศาสตร์ ที่ 1	ยุทธศาสตร์ ที่ 1 การพัฒนาด้านความ ปลอดภัยในชีวิตและ ทรัพย์สิน	เพื่อพัฒนาด้านการจัด ระเบียบชุมชนสังคม และความสงบ เรียบร้อย	ระดับคุณภาพชีวิตด้านความ ปลอดภัยมีความเป็นระเบียบ เรียบร้อยของประชาชนภายใน ตำบลค่าเฉลี่ยเพิ่มขึ้นอย่าง ต่อเนื่อง	16	11	10	9	46	พัฒนาด้านการจัดระเบียบชุมชนสังคมและ ความสงบเรียบร้อย	โครงการด้านส่งเสริมความ ปลอดภัยของประชาชน	งานปลัด กองสวัสดิการ สังคม	พม.
ยุทธศาสตร์ ที่ 4	ยุทธศาสตร์ ที่ 4	ยุทธศาสตร์ ที่ 2 การพัฒนาด้านการพัฒนา โครงสร้างพื้นฐานและ ระบบสาธารณูปโภค	เพื่อพัฒนาโครงสร้าง พื้นฐาน	โครงสร้างพื้นฐานมีจำนวนเพิ่ม มากขึ้น	10	12	12	12	46	พัฒนาโครงสร้างพื้นฐาน	การก่อสร้างโครงสร้างพื้นฐาน ต่างๆ	กองช่างสำนัก	อบจ.
ยุทธศาสตร์ ที่ 6	ยุทธศาสตร์ ที่ 4	ยุทธศาสตร์ ที่ 3 การพัฒนาด้านการพัฒนา คุณภาพชีวิตของ ประชาชน	เพื่อพัฒนาสังคมและ ส่งเสริมคุณภาพชีวิต	ระดับคุณภาพชีวิตของ ประชาชนในตำบลค่าเฉลี่ย เพิ่มขึ้นอย่างต่อเนื่อง	4	4	4	4	16	พัฒนาสังคมและส่งเสริมคุณภาพชีวิต	โครงการด้านการพัฒนาสังคม และส่งเสริมคุณภาพชีวิต	สำนัก งานปลัด	จังหวัด อำเภอ
ยุทธศาสตร์ ที่ 3	ยุทธศาสตร์ ที่ 2	ยุทธศาสตร์ ที่ 4 การพัฒนาด้านการ บริหารจัดการ ทรัพยากรธรรมชาติและ สิ่งแวดล้อมอย่างยั่งยืน	เพื่อพัฒนาด้านการ บริหารจัดการและการ อนุรักษ์ ทรัพยากรธรรมชาติและ สิ่งแวดล้อม	ทรัพยากรธรรมชาติ และ สิ่งแวดล้อมภายในตำบลค่าเฉลี่ย ได้รับการจัดการ ดูแล อนุรักษ์ และฟื้นฟูเพิ่มขึ้น	1	1	1	1	4	พัฒนาด้านการบริหารจัดการและการอนุรักษ์ ทรัพยากรธรรมชาติและสิ่งแวดล้อม	โครงการด้านการบริหารจัดการ และการอนุรักษ์ทรัพยากรธรรม ชาติและสิ่งแวดล้อม	สำนักงานปลัด	กระทรวง ทรัพยากร ธรรมชาติและ สิ่งแวดล้อม
ยุทธศาสตร์ ที่ 5	ยุทธศาสตร์ ที่ 5	ยุทธศาสตร์ ที่ 5 การพัฒนาด้านการพัฒนา เสริมสร้างความเข้มแข็ง ทางเศรษฐกิจ	เพื่อพัฒนาด้านการวาง แผนการส่งเสริมการ ลงทุนพาณิชย์ กรรมและการ ท่องเที่ยว	การเพิ่มขึ้นของนักท่องเที่ยว ภายในตำบล	1	1	1	1	4	พัฒนาด้านการวางแผนการส่งเสริมการลงทุน พาณิชย์กรรมและการท่องเที่ยว	โครงการด้านการวางแผนการ ส่งเสริมการลงทุนพาณิชย์กรรม และการท่องเที่ยว	สำนักงานปลัด	ทท.
ยุทธศาสตร์ ที่ 4	ยุทธศาสตร์ ที่ 3	ยุทธศาสตร์ที่ 6 การพัฒนาการเกษตรและ อุตสาหกรรม	เพื่อพัฒนาด้าน การเกษตรและ อุตสาหกรรม	ระดับคุณภาพชีวิตของ ประชาชนภายในตำบล ค่าเฉลี่ยเพิ่มขึ้นอย่างต่อเนื่อง	16	15	15	15	61	พัฒนาด้านการเกษตรและอุตสาหกรรม	โครงการด้านการเกษตรและ อุตสาหกรรม	สำนักงานปลัด	กระทรวง การเกษตร และ อุตสาหกรรม
ยุทธศาสตร์ ที่ 4	ยุทธศาสตร์ ที่ 4	ยุทธศาสตร์ที่ 7 การพัฒนาด้านการพัฒนา การเมือง การบริหาร	เพื่อพัฒนาด้าน การเมืองและการ บริหาร	1.ประชาธิปไตยในชุมชนมี ความก้าวหน้า ชุมชนมีศักยภาพ เข้มแข็งเพิ่มมากขึ้น 2.ประสิทธิภาพการบริหาร จัดการขององค์กรเพิ่มขึ้น	1	1	1	1	4	พัฒนาการเมืองและการบริหาร	โครงการด้านการเมืองและการ บริหาร	สำนักงานปลัด	กกต.



ความเชื่อมโยง กับยุทธศาสตร์ จังหวัด	ยุทธศาสตร์ อปท.ในเขต จังหวัด	ยุทธศาสตร์ อปท.	เป้าประสงค์	ตัวชี้วัดผลผลิต/โครงการ	ค่าเป้าหมาย				ความก้าวหน้าของ เป้าหมาย	กลยุทธ์	ผลผลิต/โครงการ	หน่วยงาน รับผิดชอบหลัก	หน่วย สนับสนุน
					61	62	63	64					
ยุทธศาสตร์ ที่ 4	ยุทธศาสตร์ ที่ 6	ยุทธศาสตร์ที่ 8 การพัฒนาทางการศึกษา ศาสนา วัฒนธรรมและภูมิ ปัญญาท้องถิ่น	เพื่อพัฒนาด้าน การศึกษาศาสนาและ วัฒนธรรม	1.ระบบการศึกษาได้รับการ พัฒนาและมีคุณภาพที่เพิ่มขึ้น 2.ศาสนา ชนบรรมนิยม ประเพณี วัฒนธรรมท้องถิ่น ได้รับการอนุรักษ์และ บำรุงรักษาเพิ่มขึ้นอย่างต่อเนื่อง	23	23	23	23	92	พัฒนาทางการศึกษาศาสนาและวัฒนธรรม	โครงการด้านการศึกษาศาสนา และวัฒนธรรม	สำนักงานปลัด กองคลัง กองช่าง กองการศึกษา	กระทรวง ศึกษาฯ กระทรวง วัฒนธรรม

## ส่วนที่ 4 การนำแผนพัฒนาท้องถิ่นสู่ปฏิบัติการปฏิบัติ

### 1. ยุทธศาสตร์การพัฒนาและแผนงาน

ที่	ยุทธศาสตร์	ด้าน	แผนงาน	หน่วยงานรับผิดชอบหลัก	หน่วยงานสนับสนุน
1	ยุทธศาสตร์การพัฒนาด้านความปลอดภัยในชีวิตและทรัพย์สิน	บริการชุมชนและสังคม	- แผนงานรักษาความสงบภายใน	กองช่าง อบจ.	สำนักงานปลัด
2	ยุทธศาสตร์การพัฒนาด้านการพัฒนาโครงสร้างพื้นฐานและระบบสาธารณูปโภค	บริการชุมชนและสังคม การดำเนินงานอื่น	- แผนงานเคหะและชุมชน	สำนักปลัด หน่วยงานที่รับเงินอุดหนุน	ช่าง
3	ยุทธศาสตร์การพัฒนาด้านการพัฒนาคุณภาพชีวิตของประชาชน	บริการชุมชนและสังคม บริหารทั่วไป	- แผนงานรักษาความสงบภายใน - แผนงานสาธารณสุข - แผนงานสังคมสงเคราะห์ - แผนงานเคหะและชุมชน - แผนงานการศาสนา วัฒนธรรมและนันทนาการ - แผนงาน การเกษตร - แผนงานงบกลาง	สำนักปลัด หน่วยงานที่รับเงินอุดหนุน	สำนักงานปลัด ช่าง สวัสดิการสังคม
4	ยุทธศาสตร์การพัฒนาด้านการบริหารจัดการทรัพยากรธรรมชาติและสิ่งแวดล้อมอย่างยั่งยืน	บริการชุมชนและสังคม	- แผนงานบริหารงานทั่วไป - แผนงานสาธารณสุข - แผนงานเคหะและชุมชน - แผนงานการเกษตร	สำนักปลัด	สำนักงานปลัด ช่าง
5	ยุทธศาสตร์การพัฒนาด้านการพัฒนาเสริมสร้างความเข้มแข็งทางเศรษฐกิจ	การเศรษฐกิจ	- แผนงานบริหารงานทั่วไป - แผนงานสังคมสงเคราะห์ - แผนงานเคหะและชุมชน - แผนงานการศาสนา วัฒนธรรมและ นันทนาการ	สำนักปลัด	สำนักงานปลัด ช่าง
6	ยุทธศาสตร์การพัฒนาด้านการพัฒนาการเกษตรและอุตสาหกรรม	บริการชุมชนและสังคม บริการชุมชนและสังคม	- แผนงานการเกษตร	กองการศึกษา หน่วยงานที่รับเงินอุดหนุน	สำนักงานปลัด
7	ยุทธศาสตร์การพัฒนาด้านพัฒนาการเมืองการบริหาร	บริการชุมชนและสังคม การดำเนินงานอื่น	- แผนงานบริหารงานทั่วไป - แผนงานการศึกษา - แผนงานเคหะและชุมชน - แผนงานสังคมสงเคราะห์ - แผนงานงบกลาง	สำนักปลัด หน่วยงานที่รับเงินอุดหนุน	คลัง ช่าง สำนักงานปลัด สวัสดิการ
8	ยุทธศาสตร์การพัฒนาด้านการศึกษา ศาสนา วัฒนธรรมและภูมิปัญญาท้องถิ่น	บริการชุมชนและสังคม การดำเนินงานอื่น	- แผนงานการศึกษา - แผนงานเคหะและชุมชน - แผนงานการศาสนา วัฒนธรรมและนันทนาการ	สำนักปลัด หน่วยงานที่รับเงินอุดหนุน	สำนักงานปลัด

**บัญชีสรุปโครงการพัฒนา**  
**แผนพัฒนาท้องถิ่นสี่ปี (พ.ศ. 2561 – 2564)**

แบบ ผ. 07

ยุทธศาสตร์	ปี 2561		ปี 2562		ปี 2563		ปี 2564		รวม 4 ปี	
	จำนวนโครงการ	งบประมาณ (บาท)	จำนวนโครงการ	งบประมาณ (บาท)	จำนวนโครงการ	งบประมาณ (บาท)	จำนวนโครงการ	งบประมาณ (บาท)	จำนวนโครงการ	งบประมาณ (บาท)
<b>1. ยุทธศาสตร์การพัฒนาด้านความปลอดภัยในชีวิตและทรัพย์สิน</b>										
- แผนงานรักษาความสงบภายใน	7	380,000	7	380,000	7	380,000	7	380,000	28	1,520,000
<b>รวม</b>	<b>7</b>	<b>380,000</b>	<b>7</b>	<b>380,000</b>	<b>7</b>	<b>380,000</b>	<b>7</b>	<b>380,000</b>	<b>28</b>	<b>1,520,000</b>
<b>2. ยุทธศาสตร์การพัฒนาด้านการพัฒนาโครงสร้างพื้นฐานและระบบสาธารณูปโภค</b>										
- แผนงานเคหะและชุมชน	76	15,160,000	38	7,350,000	26	4,450,000	29	5,400,000	169	32,360,000
<b>รวม</b>	<b>76</b>	<b>15,160,000</b>	<b>38</b>	<b>7,350,000</b>	<b>26</b>	<b>4,450,000</b>	<b>29</b>	<b>5,400,000</b>	<b>169</b>	<b>32,360,000</b>
<b>3. ยุทธศาสตร์การพัฒนาด้านการพัฒนาคุณภาพชีวิตของประชาชน</b>										
- แผนงานรักษาความสงบภายใน	2	760,000	2	760,000	2	760,000	2	760,000	8	3,040,000
- แผนงานสาธารณสุข	3	575,000	3	575,000	3	575,000	3	575,000	12	2,300,000
- แผนงานสังคมสงเคราะห์	4	235,000	6	335,000	6	335,000	6	335,000	22	1,240,000
- แผนงานเคหะและชุมชน	4	1,400,000							4	1,400,000
- แผนงานการศาสนา วัฒนธรรมและนันทนาการ	3	710,000	3	710,000	3	710,000	3	710,000	12	2,840,000
- แผนงานการเกษตร	1	30,000	1	30,000	1	30,000	1	30,000	4	120,000
- แผนงานงบบกกลาง	5	9,093,200	5	9,093,200	5	9,093,200	5	9,093,200	20	36,372,800
<b>รวม</b>	<b>22</b>	<b>12,803,200</b>	<b>20</b>	<b>11,503,200</b>	<b>20</b>	<b>11,503,200</b>	<b>20</b>	<b>11,503,200</b>	<b>82</b>	<b>47,312,800</b>
<b>4. ยุทธศาสตร์การพัฒนาด้านการบริหารจัดการทรัพยากรธรรมชาติและสิ่งแวดล้อมอย่างยั่งยืน</b>										
- แผนงานบริหารงานทั่วไป	1	50,000	1	50,000	1	50,000	1	50,000	4	200,000
- แผนงานสาธารณสุข	1	80,000	1	80,000	1	80,000	1	80,000	4	320,000
- แผนงานเคหะและชุมชน	1	150,000	2	300,000	2	300,000	1	150,000	6	900,000

**บัญชีสรุปโครงการพัฒนา**  
**แผนพัฒนาท้องถิ่นสี่ปี (พ.ศ. 2561 – 2564)**

แบบ ผ. 07

ยุทธศาสตร์	ปี 2561		ปี 2562		ปี 2563		ปี 2564		รวม 4 ปี	
	จำนวนโครงการ	งบประมาณ (บาท)	จำนวนโครงการ	งบประมาณ (บาท)	จำนวนโครงการ	งบประมาณ (บาท)	จำนวนโครงการ	งบประมาณ (บาท)	จำนวนโครงการ	งบประมาณ (บาท)
- แผนงานการเกษตร	4	330,000	4	330,000	4	330,000	4	330,000	16	1,320,000
<b>รวม</b>	<b>7</b>	<b>610,000</b>	<b>8</b>	<b>760,000</b>	<b>8</b>	<b>760,000</b>	<b>7</b>	<b>610,000</b>	<b>30</b>	<b>2,740,000</b>
<b>5. ยุทธศาสตร์การพัฒนาด้านการพัฒนาเสริมสร้างความเข้มแข็งทางเศรษฐกิจ</b>										
- แผนงานบริหารงานทั่วไป	1	500,000	1	550,000	1	550,000	1	550,000	4	2,150,000
- แผนงานสังคมสงเคราะห์	2	150,000	2	150,000	2	150,000	2	150,000	8	600,000
- แผนงานเคหะและชุมชน	1	50,000	1	50,000	1	50,000			3	150,000
- แผนงานการศาสนา วัฒนธรรมและนันทนาการ	1	10,000	1	10,000	1	10,000	1	10,000	4	40,000
<b>รวม</b>	<b>5</b>	<b>710,000</b>	<b>5</b>	<b>760,000</b>	<b>5</b>	<b>760,000</b>	<b>4</b>	<b>710,000</b>	<b>19</b>	<b>2,940,000</b>
<b>6 ยุทธศาสตร์ด้านการพัฒนาการเกษตรและอุตสาหกรรม</b>										
- แผนงานการเกษตร	6	660,000	4	330,000	4	330,000	3	280,000	17	1,600,000
<b>รวม</b>	<b>6</b>	<b>660,000</b>	<b>4</b>	<b>330,000</b>	<b>4</b>	<b>330,000</b>	<b>3</b>	<b>280,000</b>	<b>17</b>	<b>1,600,000</b>
<b>7 ยุทธศาสตร์การพัฒนาด้านการพัฒนาการเมือง การบริหาร</b>										
- แผนงานบริหารงานทั่วไป	13	660,000	12	12,141,100	12	12,141,100	12	12,141,100	48	48,564,400
- แผนงานการศึกษา	2	950,000	2	950,000	2	950,000	2	950,000	8	3,800,000
- แผนงานเคหะและชุมชน	4	2,100,000	4	2,100,000	4	2,100,000	4	2,100,000	16	8,400,000
- แผนงานสังคมสงเคราะห์	5	2,350,000	5	2,350,000	5	2,350,000	5	2,350,000	20	9,400,000
- แผนงานงบกลาง	2	516,908	2	516,908	2	516,908	2	516,908	8	2,067,632
<b>รวม</b>	<b>26</b>	<b>6,576,908</b>	<b>25</b>	<b>18,058,008</b>	<b>25</b>	<b>18,058,008</b>	<b>25</b>	<b>18,058,008</b>	<b>100</b>	<b>72,232,032</b>
<b>8 ยุทธศาสตร์การพัฒนาทางการศึกษา ศาสนา</b>										

บัญชีสรุปโครงการพัฒนา  
แผนพัฒนาท้องถิ่นสี่ปี (พ.ศ. 2561 – 2564)

แบบ ผ. 07

ยุทธศาสตร์	ปี 2561		ปี 2562		ปี 2563		ปี 2564		รวม 4 ปี	
	จำนวนโครงการ	งบประมาณ (บาท)	จำนวนโครงการ	งบประมาณ (บาท)	จำนวนโครงการ	งบประมาณ (บาท)	จำนวนโครงการ	งบประมาณ (บาท)	จำนวนโครงการ	งบประมาณ (บาท)
วัฒนธรรมและภูมิปัญญาท้องถิ่น										
- แผนงานการศึกษา	13	4,812,000	2	110,000	2	110,000	1	10,000	8	580,000
- แผนงานเคหะและชุมชน	1	300,000							1	300,000
- แผนงานการศาสนา วัฒนธรรมและนันทนาการ	12	1,450,000	7	970,000	7	970,000	7	970,000	28	3,880,000
รวม	26	6,562,000	9	1,080,000	9	1,080,000	8	980,000	37	4,760,000
รวมทั้งหมด	175	43,462,108	116	40,221,208	104	37,321,208	103	37,921,208	482	165,464,832

**รายละเอียดโครงการพัฒนา  
แผนพัฒนาท้องถิ่นสี่ปี (พ.ศ.2561 – 2564)  
องค์การบริหารส่วนตำบลคำเตย**

แบบ ผ.01

ยุทธศาสตร์จังหวัดนครพนม ที่ 4 การพัฒนาสังคมและคุณภาพชีวิตเพื่อความสุขอย่างยั่งยืน  
ยุทธศาสตร์การพัฒนาของ อปท.ในเขตจังหวัดที่ 1 การพัฒนาทรัพยากรมนุษย์ ยุทธศาสตร์ที่6 เมืองน่าอยู่  
ยุทธศาสตร์การพัฒนาของ อปท. ที่ 1 ด้านความปลอดภัยในชีวิตและทรัพย์สิน

◆ **แผนงานรักษาความสงบภายใน**

ที่	โครงการ	วัตถุประสงค์	เป้าหมาย (ผลผลิตของ โครงการ)	งบประมาณและที่มา				ตัวชี้วัด (KPI)	ผลลัพธ์ที่คาดว่าจะได้รับ	หน่วยงาน รับผิดชอบ หลัก
				2561 (บาท)	2562 (บาท)	2563 (บาท)	2564 (บาท)			
1	โครงการแก้ไขปัญหายาเสพติด	เพื่อป้องกันและแก้ไขปัญหายาเสพติด	ประชาชน /เยาวชน ในเขตตำบล	50,000 (อบต.) งบโดยประมาณ	50,000 (อบต.) งบโดยประมาณ	50,000 (อบต.) งบโดยประมาณ	50,000 (อบต.) งบโดยประมาณ	โครงการบรรลุ วัตถุประสงค์ที่ กำหนดไว้ทุก ประการ	ลดการแพร่ระบาดของ ของยาเสพติด	สนง.ปลัด
2	โครงการฝึกทักษะการป้องกันและช่วยเหลือเด็กจมน้ำ	เพื่อป้องกันและแก้ไข ปัญหาเด็กจมน้ำ	ประชาชน /เยาวชน ในเขตตำบล	30,000 (อบต.) งบโดยประมาณ	30,000 (อบต.) งบโดยประมาณ	30,000 (อบต.) งบโดยประมาณ	30,000 (อบต.) งบโดยประมาณ	โครงการบรรลุ วัตถุประสงค์ที่ กำหนดไว้ทุก ประการ	ลดปัญหาเด็กจมน้ำ	สนง.ปลัด
3	โครงการฝึกอบรม จัดตั้ง/ ทบทวน อาสาสมัคร ป้องกันภัยฝ่ายพลเรือน (อปพร.)	เพื่อเพิ่มศักยภาพในการ ปฏิบัติงานให้แก่ อปพร.	จัดฝึกอบรม/จัดหา วัสดุ อุปกรณ์ในการ ป้องกันและบรรเทา สาธารณภัยให้กับ อปพร./หน่วยกู้ชีพ กู้ภัย	100,000 (อบต.) งบโดยประมาณ	100,000 (อบต.) งบโดยประมาณ	100,000 (อบต.) งบโดยประมาณ	100,000 (อบต.) งบโดยประมาณ	โครงการบรรลุ วัตถุประสงค์ที่ กำหนดไว้ทุก ประการ	อปพร.เป็น หน่วยงานช่วยเหลือ ประชาชนที่มี ประสิทธิภาพ	สนง.ปลัด

รายละเอียดโครงการพัฒนา  
แผนพัฒนาท้องถิ่นสี่ปี (พ.ศ.2561 – 2564)  
องค์การบริหารส่วนตำบลคำเตย

แบบ ผ.01

ที่	โครงการ	วัตถุประสงค์	เป้าหมาย (ผลผลิตของ โครงการ)	งบประมาณและที่มา				ตัวชี้วัด (KPI)	ผลลัพธ์ที่คาดว่าจะได้รับ	หน่วยงาน รับผิดชอบ หลัก
				2561 (บาท)	2562 (บาท)	2563 (บาท)	2564 (บาท)			
4	โครงการเพิ่มประสิทธิภาพการป้องกันและบรรเทาสาธารณภัยและลดอุบัติเหตุบนท้องถนนและให้บริการประชาชน	เพื่อให้บริการด้านความปลอดภัยให้กับประชาชนในพื้นที่	ตั้งจุดอำนวยความสะดวก/และจุดบริการในเขตพื้นที่	150,000 (อบต.) งบโดยประมาณ	150,000 (อบต.) งบโดยประมาณ	150,000 (อบต.) งบโดยประมาณ	40,000 (อบต.) งบโดยประมาณ	ป้องกันและบรรเทาสาธารณภัยได้ทันทั่วทั้งทุกเหตุ การเกิดเหตุสาธารณภัยลดลง	ประชาชนได้รับบริการที่มีความปลอดภัยในชีวิตและทรัพย์สินลดการเกิดเหตุสาธารณภัย	สนง.ปลัด
5	โครงการฝึกซ้อมแผนการป้องกันระงับอัคคีภัยและการอพยพหนีไฟ	เพื่อให้ผู้เข้าฝึกอบรมมีความรู้ความเข้าใจในแผนการป้องกันระงับอัคคีภัยและการอพยพหนีไฟ	จัดฝึกอบรม/จัดท้าวัดอุปกรณ์การป้องกันระงับอัคคีภัยและการอพยพหนีไฟ	30,000 (อบต.) งบโดยประมาณ	30,000 (อบต.) งบโดยประมาณ	30,000 (อบต.) งบโดยประมาณ	30,000 (อบต.) งบโดยประมาณ	ป้องกันและบรรเทาสาธารณภัยได้ทันทั่วทั้งทุกเหตุ การเกิดเหตุสาธารณภัยลดลง	ประชาชนได้รับบริการที่มีความปลอดภัยในชีวิตและทรัพย์สินลดการเกิดเหตุสาธารณภัย	สนง.ปลัด
ที่	โครงการ	วัตถุประสงค์	เป้าหมาย (ผลผลิตของ โครงการ)	งบประมาณและที่มา				ตัวชี้วัด (KPI)	ผลลัพธ์ที่คาดว่าจะได้รับ	หน่วยงาน รับผิดชอบ หลัก
				2561 (บาท)	2562 (บาท)	2563 (บาท)	2564 (บาท)			

**รายละเอียดโครงการพัฒนา  
แผนพัฒนาท้องถิ่นสี่ปี (พ.ศ.2561 – 2564)**

แบบ ผ.01

**องค์การบริหารส่วนตำบลคำเตย**

6	โครงการฝึกอบรม/ฝึก ทบทวนหน่วยกู้ชีพหรือ กู้ภัย (OTOS/EMS)	เพื่อเพิ่มศักยภาพในการ ปฏิบัติงานให้กับกู้ชีพหรือ กู้ภัย (OTOS/EMS)	จัดฝึกอบรม/ จัดหาวัสดุ อุปกรณ์ให้กับกู้ ชีพหรือกู้ภัย (OTOS/EMS)	10,000 (อบต.) งบโดยประมาณ	10,000 (อบต.) งบโดยประมาณ	10,000 (อบต.) งบโดยประมาณ	10,000 (อบต.) งบโดยประมาณ	ป้องกันและ บรรเทาสา ธารณภัยได้ ทันทั่วทั้งทุก เหตุ การเกิด เหตุสาธารณ ภัยลดลง	ประชาชนได้รับการ ที่มีความปลอดภัยใน ชีวิตและทรัพย์สิน ลดการเกิดเหตุสา ธารณภัย	สนง.ปลัด
7	โครงการอบรมป้องกันการ เกิดอัคคีภัย(แม่บ้านดับไฟ)	เพื่อให้ผู้เข้าฝึกอบรมมี ความรู้ความเข้าใจในการ ป้องกันอัคคีภัยและการ อพยพหนีไฟ	จัดฝึกอบรม/ จัดหาวัสดุ อุปกรณ์การ ป้องกันระงับ อัคคีภัยและการ อพยพ หนีไฟ	10,000 (อบต.) งบโดยประมาณ	10,000 (อบต.) งบโดยประมาณ	10,000 (อบต.) งบโดยประมาณ	10,000 (อบต.) งบโดยประมาณ	ป้องกันและ บรรเทาสา ธารณภัยได้ ทันทั่วทั้งทุก เหตุ การเกิด เหตุสาธารณ ภัยลดลง	ประชาชนได้รับการ ที่มีความปลอดภัยใน ชีวิตและทรัพย์สินลด การเกิดเหตุสาธารณ ภัย	สนง.ปลัด
<b>รวม</b>				<b>380,000</b>	<b>380,000</b>	<b>380,000</b>	<b>270,000</b>			



รายละเอียดโครงการพัฒนา  
แผนพัฒนาท้องถิ่นสี่ปี (พ.ศ.2561 – 2564)  
องค์การบริหารส่วนตำบลคำเตย

แบบ ผ.01

ยุทธศาสตร์จังหวัดนครพนม ที่ 2 การพัฒนาและส่งเสริมการท่องเที่ยว  
ยุทธศาสตร์การพัฒนาของ อปท. ในเขตจังหวัดที่ 6 เมืองน้ำอ้อย  
ยุทธศาสตร์การพัฒนาของ อปท. ที่ 2 ด้านการพัฒนาโครงสร้างพื้นฐานและระบบสาธารณูปโภค

◆ แผนงานเคหะและชุมชน

ที่	โครงการ	วัตถุประสงค์	เป้าหมาย (ผลผลิตของ โครงการ)	งบประมาณและที่มา				ตัวชี้วัด (KPI)	ผลลัพธ์ที่คาดว่าจะได้รับ	หน่วยงาน รับผิดชอบ หลัก
				2561 (บาท)	2562 (บาท)	2563 (บาท)	2564 (บาท)			
<b>หมู่ที่ 1</b>										
1	คลองระบายน้ำแบบฝาปิด คอนกรีตเสริมเหล็ก	เพื่อระบายน้ำภายใน หมู่บ้าน	หมู่ที่ 1 บ้านหนอง ดินแดง	250,000				ประชาชนร้อยละ50ของ หมู่บ้านใช้ ประโยชน์จาก โครงการนี้	ประชาชนได้รับ บริการด้านสาธารณสุข ที่มีคุณภาพ	กองช่าง
2	ขยายเขตไฟฟ้าสู่พื้นที่ การเกษตร	เพื่อให้ประชาชนมีไฟฟ้า เพื่อการเกษตรอย่าง พอเพียงทั่วถึง	หมู่ที่ 1 บ้านหนอง ดินแดง		250,000			ประชาชนร้อยละ 20ของ หมู่บ้านใช้ ประโยชน์จาก โครงการนี้	ประชาชนได้รับ บริการสาธารณสุขที่มี คุณภาพ	กองช่าง
3	ซ่อมแซมถนนสู่ไร่นาหิน ลูกวัง	เพื่อให้ประชาชนได้รับ ความสบายมากขึ้น	หมู่ที่ 1 บ้านหนอง ดินแดง	250,000				ประชาชนร้อยละ 50ของ หมู่บ้านใช้ ประโยชน์	ประชาชนได้รับ บริการสาธารณสุขที่มี คุณภาพ	กองช่าง
4	โครงการวางท่อระบายน้ำ คอนกรีตเสริมเหล็ก ภายในหมู่บ้าน หมู่ที่ 1	เพื่อป้องกันน้ำท่วมขังและ สัญจรไป-มาสะดวกขึ้น	หมู่ที่ 1 บ้านหนอง ดินแดง		250,000			ประชาชนร้อยละ 50ของ หมู่บ้านได้ใช้ ประโยชน์	ลดปัญหาน้ำท่วมขัง	กองช่าง

รายละเอียดโครงการพัฒนา  
แผนพัฒนาท้องถิ่นสี่ปี (พ.ศ.2561 – 2564)  
องค์การบริหารส่วนตำบลคำเตย

แบบ ผ.01

ที่	โครงการ	วัตถุประสงค์	เป้าหมาย (ผลผลิตของ โครงการ)	งบประมาณและที่มา				ตัวชี้วัด (KPI)	ผลลัพธ์ที่คาดว่าจะได้รับ	หน่วยงาน รับผิดชอบ หลัก
				2561 (บาท)	2562 (บาท)	2563 (บาท)	2564 (บาท)			
5	โครงการถนนคอนกรีตเสริมเหล็กภายในหมู่บ้าน	เพื่อให้ประชาชนสัญจรไปมาได้สะดวกสบาย	หมู่ที่ 1 บ้านหนองดินแดง	100,000		-	-	ประชาชน ร้อยละ 40 ของหมู่บ้านได้ใช้ประโยชน์จากโครงการนี้	ประชาชนได้รับการบริการสาธารณะที่มีคุณภาพ	กองช่าง
<b>หมู่ที่ 2</b>										
6	โครงการก่อสร้างรางระบายน้ำ หมู่ที่ 2	เพื่อป้องกันน้ำท่วมขังและสัญจรไป-มาสะดวกขึ้น	ทางเข้าวัดจอมศรี 100 เมตร	100,000				ประชาชนร้อยละ 50 ของหมู่บ้านได้ใช้ประโยชน์	ลดปัญหาน้ำท่วมขัง	กองช่าง
7	โครงการก่อสร้างรางระบายน้ำ หมู่ที่ 2	เพื่อป้องกันน้ำท่วมขังและสัญจรไป-มาสะดวกขึ้น	ข้างศูนย์พัฒนาเด็กเล็ก		100,000			ประชาชนร้อยละ 50 ของหมู่บ้านได้ใช้ประโยชน์	ลดปัญหาน้ำท่วมขัง	กองช่าง
8	โครงการก่อสร้างรางระบายน้ำ หมู่ที่ 2	เพื่อป้องกันน้ำท่วมขังและสัญจรไป-มาสะดวกขึ้น	หน้าบ้านนางนิดาวรรณ			200,000		ประชาชนร้อยละ 50 ของหมู่บ้านได้ใช้ประโยชน์	ลดปัญหาน้ำท่วมขัง	กองช่าง
9	โครงการขยายเขตไฟฟ้า หมู่ที่ 2	เพื่อให้ประชาชนมีไฟฟ้าใช้	ขยายเขตไฟฟ้าสู่ไร่นา	200,000				ประชาชนร้อยละ 50 ของหมู่บ้านได้ใช้ประโยชน์	ประชาชนมีไฟฟ้าใช้อย่างเพียงพอ	กองช่าง

รายละเอียดโครงการพัฒนา  
แผนพัฒนาท้องถิ่นสี่ปี (พ.ศ.2561 – 2564)  
องค์การบริหารส่วนตำบลคำเตย

แบบ ผ.01

ที่	โครงการ	วัตถุประสงค์	เป้าหมาย (ผลผลิตของ โครงการ)	งบประมาณและที่มา				ตัวชี้วัด (KPI)	ผลลัพธ์ที่คาดว่าจะได้รับ	หน่วยงาน รับผิดชอบ หลัก
				2561 (บาท)	2562 (บาท)	2563 (บาท)	2564 (บาท)			
10	โครงการซ่อมแซมถนน ลูกรังเส้นทางป่าช้าหนอง พอก	ประชาชนเดินทาง สะดวกสบาย	หมู่ที่ 2			100,000		ประชาชนร้อยละ 50ของ หมู่บ้านได้ใช้ ประโยชน์	ประชาชนเดินทาง สะดวกสบาย	กองช่าง
11	โครงการซ่อมแซมถนน ลูกรังเส้นทางไปสุไรม่นา	ประชาชนเดินทาง สะดวกสบาย	หมู่ที่ 2	200,000				ประชาชนร้อยละ 50ของ หมู่บ้านได้ใช้ ประโยชน์	ประชาชนเดินทาง สะดวกสบาย	กองช่าง
12	โครงการวางระบายน้ำ หมู่ที่ 2 หน้าบ้านนาง ประนอม	เพื่อป้องกันน้ำท่วมขัง	หน้าบ้านนาง ประนอม				200,000	ประชาชนร้อยละ 50ของ หมู่บ้านได้ใช้ ประโยชน์	ลดปัญหาน้ำท่วมขัง	กองช่าง
<b>หมู่ที่ 3</b>										
13	ก่อสร้างถนนคอนกรีต เสริมเหล็ก	เพื่อให้ประชาชนสัญจรไป มาสะดวก	หมู่ที่ 3 บ้านวังไฮ	200,000	250,000			ประชาชนร้อยละ 80ของ หมู่บ้านได้ใช้ ประโยชน์	ประชาชนได้รับ บริการด้านสาธารณสุข ที่มีคุณภาพ	กองช่าง
14	ขยายเขตไฟฟ้า	เพื่อให้ประชาชนมีไฟฟ้าใช้ อย่างทั่วถึง	หมู่ที่ 3 บ้านวังไฮ	200,000				ประชาชนร้อยละ 80ของ หมู่บ้านได้ใช้ ประโยชน์	ประชาชนได้รับ บริการสาธารณสุขที่มี คุณภาพ	กองช่าง

รายละเอียดโครงการพัฒนา  
แผนพัฒนาท้องถิ่นสี่ปี (พ.ศ.2561 - 2564)  
องค์การบริหารส่วนตำบลคำเตย

แบบ ผ.01

ที่	โครงการ	วัตถุประสงค์	เป้าหมาย (ผลผลิตของ โครงการ)	งบประมาณและที่มา				ตัวชี้วัด (KPI)	ผลลัพธ์ที่คาดว่าจะได้รับ	หน่วยงาน รับผิดชอบ หลัก
				2561 (บาท)	2562 (บาท)	2563 (บาท)	2564 (บาท)			
15	โครงการก่อสร้างถนน ลูกรังเส้นทางไปสู่ไร่นา ถนนสู่ไร่นา	เพื่อให้ประชาชนสัญจรไป มาได้สะดวก	หมู่ที่ 3 บ้านวังโฮ	150,000				ประชาชนร้อยละ 80 ของ หมู่บ้านใช้ ประโยชน์	ประชาชนได้รับ บริการสาธารณะที่มี คุณภาพ	กองช่าง
<b>หมู่ที่ 4</b>										
16	ก่อสร้างวางระบายน้ำ ภายในหมู่บ้าน	เพื่อลดปัญหาน้ำท่วมขัง	หมู่ที่ 4	250,000	300,000	-	-	ประชาชน ร้อย ละ 40 ของ หมู่บ้านได้ใช้ ประโยชน์จาก โครงการนี้	ประชาชนได้รับการ บริการสาธารณะที่มี คุณภาพ	กองช่าง
17	โครงการก่อสร้างขยายเขต ไฟฟ้า	เพื่อให้ประชาชนได้ใช้ ไฟฟ้าอย่างทั่วถึง	หมู่ที่ 4	250,000		-	-	ประชาชน ร้อย ละ 60 ของ หมู่บ้านได้ใช้ ประโยชน์จาก โครงการนี้	ประชาชนได้รับการ บริการสาธารณะที่มี คุณภาพ	กองช่าง
18	โครงการก่อสร้างถนน คอนกรีต	เพื่อให้ประชาชนสัญจรไป มาได้สะดวก	หมู่ที่ 4	-	-	250,000	-	ประชาชน ร้อย ละ 40 ของ หมู่บ้านได้ใช้ ประโยชน์จาก โครงการนี้	ประชาชนได้รับการ บริการสาธารณะที่มี คุณภาพ	กองช่าง

รายละเอียดโครงการพัฒนา  
แผนพัฒนาท้องถิ่นสี่ปี (พ.ศ.2561 – 2564)  
องค์การบริหารส่วนตำบลคำเตย

แบบ ผ.01

ที่	โครงการ	วัตถุประสงค์	เป้าหมาย (ผลผลิตของ โครงการ)	งบประมาณและที่มา				ตัวชี้วัด (KPI)	ผลลัพธ์ที่คาดว่าจะได้รับ	หน่วยงาน รับผิดชอบ หลัก
				2561 (บาท)	2562 (บาท)	2563 (บาท)	2564 (บาท)			
19	โครงการขยายเขตท่อน้ำประปาครอบคลุมหมู่บ้าน	เพื่อขยายเขตประปาให้ทั่วถึง	หมู่ที่ 4		100,000			ประชาชน ร้อยละ 40 ของหมู่บ้านได้ใช้ประโยชน์จากโครงการนี้	ประชาชนได้รับการบริการสาธารณะที่มีคุณภาพ	กองช่าง
20	โครงการซ่อมแซมถนนลูกรังเส้นทางไปสุไไร่	ประชาชนเดินทางสะดวกสบาย	หมู่ที่ 4 (เส้นทางคำปามอน – คำบอน)	200,000				ประชาชนร้อยละ 50 ของหมู่บ้านได้ใช้ประโยชน์	ประชาชนเดินทางสะดวกสบาย	กองช่าง
<b>หมู่ที่ 5</b>										
21	โครงการไฟฟ้าแรงดันสูงดอนปู่ตา	เพื่อให้ประชาชนมีไฟฟ้าใช้อย่างทั่วถึง	หมู่ที่ 5	50,000	-	-	-	เกษตรกร ร้อยละ 70 ของหมู่บ้านได้ใช้ประโยชน์จากโครงการนี้	ประชาชนได้รับการบริการสาธารณะที่มีคุณภาพ	กองช่าง
23	โครงการวางระบายน้ำในหมู่บ้าน	เพื่อป้องกันน้ำท่วมขังและเป็นหลุมเป็นบ่อภายในหมู่บ้าน	หมู่ที่ 5	200,000	-	-	-	ประชาชน ร้อยละ 80 ของหมู่บ้านได้ใช้ประโยชน์จากโครงการนี้	ประชาชนได้รับการบริการสาธารณะที่มีคุณภาพ	กองช่าง

รายละเอียดโครงการพัฒนา  
แผนพัฒนาท้องถิ่นสี่ปี (พ.ศ.2561 – 2564)  
องค์การบริหารส่วนตำบลคำเตย

แบบ ผ.01

ที่	โครงการ	วัตถุประสงค์	เป้าหมาย (ผลผลิตของ โครงการ)	งบประมาณและที่มา				ตัวชี้วัด (KPI)	ผลลัพธ์ที่คาดว่าจะได้รับ	หน่วยงาน รับผิดชอบ หลัก
				2561 (บาท)	2562 (บาท)	2563 (บาท)	2564 (บาท)			
24	โครงการก่อสร้างถนน ลูกรังเส้นทางไปสู่วิไลนา	ประชาชนเดินทาง สะดวกสบาย	หมู่ที่ 5	200,000				ประชาชนร้อยละ 50ของ หมู่บ้านได้ใช้ ประโยชน์	ประชาชนเดินทาง สะดวกสบาย	กองช่าง
25	โครงการถนนคอนกรีต เสริมเหล็กภายในหมู่บ้าน	เพื่อให้ประชาชนสัญจรไป มาได้สะดวกสบาย	หมู่ที่ 5	100,000	250,000	-	-	ประชาชน ร้อย ละ 40 ของ หมู่บ้านได้ใช้ ประโยชน์จาก โครงการนี้	ประชาชนได้รับการ บริการสาธารณะที่มี คุณภาพ	กองช่าง
26	โครงการไฟฟ้าสู่วิไลนาเพื่อ ประกอบอาชีพ	เพื่อให้ประชาชนมีไฟฟ้าใช้ อย่างเพียงพอและทั่วถึง	หมู่ที่ 5	-	-	250,000	-	ประชาชน ร้อย ละ 80 ของ หมู่บ้านได้ใช้ ประโยชน์จาก โครงการนี้	ประชาชนได้รับการ บริการสาธารณะที่มี คุณภาพ	กองช่าง
27	โครงการขยายประปา ภายในหมู่บ้าน	เพื่อให้ประชาชนมีน้ำใช้ อย่างพอเพียงและทั่วถึง	หมู่ที่ 5	-	-	-	250,000	เกษตรกร ร้อย ละ 70 ของ หมู่บ้านได้ใช้ ประโยชน์จาก โครงการนี้	ประชาชนได้รับการ บริการสาธารณะที่มี คุณภาพ	กองช่าง
28	โครงการขยายเขตไฟฟ้า หมู่ที่ 4-5 เข้าสู่ป่าช้า หนองผือ	เพื่อให้ประชาชนมีไฟฟ้าใช้ อย่างเพียงพอและทั่วถึง	หมู่ที่ 5	-	-	-	250,000	เกษตรกร ร้อย ละ 70 ของ หมู่บ้านได้ใช้ ประโยชน์จาก โครงการนี้	ประชาชนได้รับการ บริการสาธารณะที่มี คุณภาพ	กองช่าง

รายละเอียดโครงการพัฒนา  
แผนพัฒนาท้องถิ่นสี่ปี (พ.ศ.2561 – 2564)  
องค์การบริหารส่วนตำบลคำเตย

แบบ ผ.01

ที่	โครงการ	วัตถุประสงค์	เป้าหมาย (ผลผลิตของ โครงการ)	งบประมาณและที่มา				ตัวชี้วัด (KPI)	ผลลัพธ์ที่คาดว่าจะได้รับ	หน่วยงาน รับผิดชอบ หลัก
				2561 (บาท)	2562 (บาท)	2563 (บาท)	2564 (บาท)			
29	โครงการวางท่อระบายน้ำคอนกรีตเสริมเหล็กภายในหมู่บ้าน หมู่ที่ 5	เพื่อป้องกันน้ำท่วมขังและสัญจรไป-มาสะดวกขึ้น	หมู่ที่ 5		250,000			ประชาชนร้อยละ 50 ของหมู่บ้านได้ใช้ประโยชน์	ลดปัญหาน้ำท่วมขัง	กองช่าง
<b>หมู่ที่ 6</b>										
30	ขุดลอกลำห้วยกุดแคน	ขุดลอกลำห้วยกุดแคน	หมู่ที่ 6 บ้านคำเตย	250,000				ประชาชนร้อยละ 80 ใช้ประโยชน์จากโครงการนี้	ประชาชนได้รับบริการสาธารณะที่มีคุณภาพ	กองช่าง
31	ขยายเขตไฟฟ้าการเกษตร	เพื่อให้ประชาชนมีไฟฟ้าใช้เพื่อการเกษตรอย่างพอเพียง	หมู่ที่ 6 บ้านคำเตย		250,000			ประชาชนร้อยละ 40 ของหมู่บ้านใช้ประโยชน์จากโครงการนี้	ประชาชนได้รับบริการสาธารณะที่มีคุณภาพ	กองช่าง
32	โครงการไฟฟ้าสูบน้ำเพื่อประกอบอาชีพ	เพื่อให้ประชาชนมีไฟฟ้าใช้อย่างเพียงพอและทั่วถึง	หมู่ที่ 6	250,000				ประชาชน ร้อยละ 80 ของหมู่บ้านได้ใช้ประโยชน์จากโครงการนี้	ประชาชนได้รับการบริการสาธารณะที่มีคุณภาพ	กองช่าง
33	โครงการถนนคอนกรีตเสริมเหล็กภายในหมู่บ้าน	เพื่อให้ประชาชนสัญจรไปมาได้สะดวกสบาย	หมู่ที่ 6	300,000				ประชาชน ร้อยละ 40 ของหมู่บ้านได้ใช้ประโยชน์จากโครงการนี้	ประชาชนได้รับการบริการสาธารณะที่มีคุณภาพ	กองช่าง

รายละเอียดโครงการพัฒนา  
แผนพัฒนาท้องถิ่นสี่ปี (พ.ศ.2561 – 2564)  
องค์การบริหารส่วนตำบลคำเตย

แบบ ผ.01

ที่	โครงการ	วัตถุประสงค์	เป้าหมาย (ผลผลิตของ โครงการ)	งบประมาณและที่มา				ตัวชี้วัด (KPI)	ผลลัพธ์ที่คาดว่าจะได้รับ	หน่วยงาน รับผิดชอบ หลัก
				2561 (บาท)	2562 (บาท)	2563 (บาท)	2564 (บาท)			
34	โครงการซ่อมแซมถนน ลูกรังเส้นทางไปสู่วัรณา	ประชาชนเดินทาง สะดวกสบาย	หมู่ที่ 6	200,000				ประชาชนร้อยละ 50ของ หมู่บ้านได้ใช้ ประโยชน์	ประชาชนเดินทาง สะดวกสบาย	กองช่าง
<b>หมู่ที่ 7</b>										
35	ก่อสร้างถนนจากหนอง ญาติ-นาแก ถึงหนองดง ใหญ่	เพื่อให้ประชาชนได้ใช้ สัญจรและขนส่งผลผลิต ทางการเกษตร	หมู่ที่ 7 บ้านโพนป่า หว่าน	250,000				ประชาชนร้อยละ 70ของ หมู่บ้านได้ใช้ ประโยชน์	ประชาชนจะได้มี เส้นทางสัญจรและ ขนส่งผลผลิตทางการ เกษตร	กองช่าง
36	โครงการถนนลูกรังสู่พื้นที่ เกษตร	เพื่อให้ราษฎรได้สัญจร และขนส่งผลผลิตทางการ เกษตร	หมู่ที่ 7 บ้านโพนป่า หว่าน			250,000		ประชาชนร้อยละ 10ของ หมู่บ้านได้ใช้ ประโยชน์	ประชาชนได้รับ บริการสาธารณะที่มี คุณภาพ	กองช่าง
37	โครงการซ่อมแซมถนน ลูกรังสู่พื้นที่เกษตร	เพื่อให้ราษฎรได้สัญจร และขนส่งผลผลิตทางการ เกษตร	หมู่ที่ 7 บ้านโพนป่า หว่าน	100,000				ประชาชนร้อยละ 10ของ หมู่บ้านได้ใช้ ประโยชน์	ประชาชนได้รับ บริการสาธารณะที่มี คุณภาพ	กองช่าง
38	โครงการขยายเขตไฟฟ้าสู่ พื้นที่การเกษตร	เพื่อให้ประชาชนมีไฟฟ้าใช้ เพื่อการเกษตรอย่าง เพียงพอและทั่วถึง	หมู่ที่ 7 บ้านโพนป่า หว่าน				250,000	ประชาชนร้อยละ 20ของ หมู่บ้านได้ใช้ ประโยชน์	ประชาชนจะได้รับ ประโยชน์การบริการ สาธารณะที่มีคุณภาพ	กองช่าง



รายละเอียดโครงการพัฒนา  
แผนพัฒนาท้องถิ่นสี่ปี (พ.ศ.2561 - 2564)  
องค์การบริหารส่วนตำบลคำเตย

แบบ ผ.01

ที่	โครงการ	วัตถุประสงค์	เป้าหมาย (ผลผลิตของ โครงการ)	งบประมาณและที่มา				ตัวชี้วัด (KPI)	ผลลัพธ์ที่คาดว่าจะได้รับ	หน่วยงาน รับผิดชอบ หลัก
				2561 (บาท)	2562 (บาท)	2563 (บาท)	2564 (บาท)			
39	โครงการวางระบายน้ำ คอนกรีต	เพื่อแก้ไขน้ำท่วมขังภายใน หมู่บ้าน	หมู่ที่ 7 บ้านโพนป่า ห้วย	350,000				ประชาชนร้อยละ 80 ของ หมู่บ้านได้ ประโยชน์	แก้ไขน้ำท่วมขัง ภายในหมู่บ้าน	กองช่าง
<b>หมู่ที่ 8</b>										
40	โครงการวางระบายน้ำ คอนกรีตจากบ้านายนวน- ทางแยก	เพื่อแก้ไขน้ำท่วมขังภายใน หมู่บ้าน	หมู่ที่ 8 บ้านทุ่งมน	150,000				ประชาชนร้อยละ 80 ของ หมู่บ้านได้ ประโยชน์	แก้ไขน้ำท่วมขัง ภายในหมู่บ้าน	กองช่าง
41	ก่อสร้างถนน คสล. หน้า บ้านนายประมูล โคตรเคน	ประชาชนสัญจรไปมา สะดวก	หมู่ที่ 8 บ้านทุ่งมน		250,000			ประชาชนร้อยละ 60 ของ หมู่บ้านได้ ประโยชน์	ประชาชนสัญจรไป มาสะดวก	กองช่าง
42	ขยายเขตไฟฟ้าและไฟฟ้า ส่องสว่างตามรายทาง	เพื่อให้ประชาชนสัญจรไป มาสะดวกช่วงกลางคืน	หมู่ที่ 8 ช่างบ้าน นายพิศาล			250,000		ประชาชนร้อยละ 60 ของ หมู่บ้านได้ ประโยชน์	ประชาชนมีไฟฟ้าใช้ อย่างเพียงพอ	กองช่าง
43	ก่อสร้างถนน คอนกรีต เสริมเหล็กจากทางหลวง ชนบทต่อจากจุดเดิม	ประชาชนสัญจรไปมา สะดวก	หมู่ที่ 8				250,000	ประชาชนร้อยละ 80 ของ หมู่บ้านได้ ประโยชน์	ประชาชนสัญจรไป มาสะดวก	กองช่าง

รายละเอียดโครงการพัฒนา  
แผนพัฒนาท้องถิ่นสี่ปี (พ.ศ.2561 - 2564)  
องค์การบริหารส่วนตำบลคำเตย

แบบ ผ.01

ที่	โครงการ	วัตถุประสงค์	เป้าหมาย (ผลผลิตของ โครงการ)	งบประมาณและที่มา				ตัวชี้วัด (KPI)	ผลลัพธ์ที่คาดว่าจะได้รับ	หน่วยงาน รับผิดชอบ หลัก
				2561 (บาท)	2562 (บาท)	2563 (บาท)	2564 (บาท)			
44	ก่อสร้างถนน คอนกรีตเสริมเหล็กข้างวัดศรีมงคลไม่สะดวก	เพื่อแก้ไขปัญหาการสัญจรไม่สะดวก	หมู่ที่ 8				150,000	ประชาชนร้อยละ 60 ของหมู่บ้านได้ประโยชน์	ประชาชนสัญจรไปมาสะดวก	กองช่าง
45	ก่อสร้างรางระบายน้ำจากบ้านนางจัน-จุดเดิม	แก้ไขปัญหาน้ำท่วมขัง	หมู่ที่ 8				150,000	ประชาชนร้อยละ 70 ของหมู่บ้านได้ประโยชน์	ลดปัญหาน้ำท่วมขังในชุมชน	กองช่าง
46	ขยายเขตไฟฟ้าเพื่อการเกษตร สามแยก-วัดป่าทุ่งมน	เพื่อให้ประชาชนได้ใช้ไฟฟ้าอย่างเพียงพอและทั่วถึง	หมู่ที่ 8 บ้านทุ่งมน				150,000	ประชาชนร้อยละ 40 ของหมู่บ้านได้ประโยชน์	ประชาชนได้ใช้ไฟฟ้าอย่างเพียงพอและทั่วถึง	กองช่าง
47	รางระบายน้ำจากบ้านนายสม-บ้านนายสมดี ปานบุญ	เพื่อลดปัญหาน้ำท่วมขังในชุมชน	หมู่ที่ 8 ข้างบ้านนายพิศาล				150,000	ประชาชนร้อยละ 50 ของหมู่บ้านได้ประโยชน์	ลดปัญหาน้ำท่วมขังในชุมชน	กองช่าง
48	โครงการซ่อมแซมถนนลูกรังสู่ไร่นา หมู่ที่ 8	เพื่อการสัญจรไปมาที่สะดวกขึ้น	หมู่ที่ 17	200,000	150,000	150,000	150,000	ประชาชนร้อยละ 100 ของหมู่บ้านได้ประโยชน์	ประชาชนสัญจรไปมาได้สะดวก	กองช่าง
<b>หมู่ที่ 9</b>										

รายละเอียดโครงการพัฒนา  
แผนพัฒนาท้องถิ่นสี่ปี (พ.ศ.2561 - 2564)  
องค์การบริหารส่วนตำบลคำเตย

แบบ ผ.01

ที่	โครงการ	วัตถุประสงค์	เป้าหมาย (ผลผลิตของ โครงการ)	งบประมาณและที่มา				ตัวชี้วัด (KPI)	ผลลัพธ์ที่คาดว่าจะได้รับ	หน่วยงาน รับผิดชอบ หลัก
				2561 (บาท)	2562 (บาท)	2563 (บาท)	2564 (บาท)			
49	โครงการก่อสร้างถนนคอนกรีตเสริมเหล็ก หมู่ที่ 9	เพื่อให้ประชาชนสัญจรไปมาได้สะดวก	หมู่ที่ 9	200,000	200,000	200,000	200,000	ประชาชนร้อยละ 100 ของหมู่บ้านได้ประโยชน์	ประชาชนสัญจรไปมาได้สะดวก	กองช่าง
50	โครงการก่อสร้างรางระบายน้ำพร้อมบ่อพัก หมู่ที่ 9	เพื่อป้องกันน้ำท่วมขังและสัญจรไปมาได้สะดวก	หมู่ที่ 9	200,000	200,000	200,000	200,000	ประชาชนร้อยละ 40 ของหมู่บ้านได้ประโยชน์	ลดปัญหาน้ำท่วมขังในชุมชน	กองช่าง
51	ซ่อมแซมลูกรังถนนสุไไร่่น้ำ	เพื่อให้ประชาชนสัญจรไปมาสะดวก	หมู่ที่ 9	100,000	100,000	100,000	100,000	ประชาชนร้อยละ 100 ของหมู่บ้านได้ประโยชน์	ประชาชนสัญจรไปมาได้สะดวก	กองช่าง
52	ซ่อมแซมถนนคอนกรีตภายในหมู่บ้าน หมู่ที่ 9	เพื่อให้ประชาชนสัญจรไปมาสะดวก	หมู่ที่ 9	50,000	50,000	50,000	50,000	ประชาชนร้อยละ 100 ของหมู่บ้านได้ประโยชน์	ประชาชนสัญจรไปมาได้สะดวก	กองช่าง
53	ก่อสร้างเมรุพร้อมห้องน้ำ	เพื่อเป็น ฌาปนสถานกลางสำหรับชุมชน	หมู่ที่ 9 และหมู่ที่ 13				500,000	ประชาชนร้อยละ 100 ของหมู่บ้านได้ประโยชน์	ประชาชนได้ใช้ประโยชน์	กองช่าง
54	โครงการวางท่อระบายน้ำคอนกรีตเสริมเหล็กภายในหมู่บ้าน หมู่ที่ 9	เพื่อป้องกันน้ำท่วมขังและสัญจรไป-มาสะดวกขึ้น	หมู่ที่ 9		350,000			ประชาชนร้อยละ 50 ของหมู่บ้านได้ใช้ประโยชน์	ลดปัญหาน้ำท่วมขัง	กองช่าง

รายละเอียดโครงการพัฒนา  
แผนพัฒนาท้องถิ่นสี่ปี (พ.ศ.2561 - 2564)  
องค์การบริหารส่วนตำบลคำเตย

แบบ ผ.01

ที่	โครงการ	วัตถุประสงค์	เป้าหมาย (ผลผลิตของ โครงการ)	งบประมาณและที่มา				ตัวชี้วัด (KPI)	ผลลัพธ์ที่คาดว่าจะได้รับ	หน่วยงาน รับผิดชอบ หลัก
				2561 (บาท)	2562 (บาท)	2563 (บาท)	2564 (บาท)			
55	ก่อสร้างถนนสู่ไร่นา หมู่ที่ 9	เพื่อให้ประชาชนสัญจรไปมาสะดวก	หมู่ที่ 9	100,000	100,000	100,000	100,000	ประชาชนร้อยละ 100 ของหมู่บ้านได้ประโยชน์	ประชาชนสัญจรไปมาได้สะดวก	กองช่าง
56	ขยายเขตไฟฟ้าแรงดันต่ำภายในหมู่บ้าน หมู่ที่ 9	เพื่อให้ประชาชนมีไฟฟ้าใช้	หมู่ที่ 9	100,000	100,000	100,000	100,000	ประชาชนร้อยละ 40 ของหมู่บ้านได้ประโยชน์	ประชาชนได้ใช้ไฟฟ้าอย่างเพียงพอและทั่วถึง	กองช่าง
57	โครงการก่อสร้างวางระบายน้ำ หมู่ที่ 9	เพื่อป้องกันน้ำท่วมขังและสัญจรไปมาได้สะดวก	หมู่ที่ 9	200,000	200,000	200,000	200,000	ประชาชนร้อยละ 40 ของหมู่บ้านได้ประโยชน์	ลดปัญหาน้ำท่วมขังในชุมชน	กองช่าง
<b>หมู่ที่ 10</b>										
58	ซ่อมแซมถนนลูกรังสู่ไร่นา	เพื่อให้ประชาชนขนส่งผลผลิตทางการเกษตรได้สะดวก	หมู่ที่ 10	200,000				ประชาชนร้อยละ 100 ของหมู่บ้านได้ประโยชน์	ประชาชนสัญจรไปมาได้สะดวก	กองช่าง
59	ไฟฟ้าภายในหมู่บ้าน	เพื่อให้ประชาชนมีไฟฟ้าใช้อย่างทั่วถึง	หมู่ที่ 10	200,000				ประชาชนร้อยละ 40 ของหมู่บ้านได้ประโยชน์	ประชาชนได้ใช้ไฟฟ้าอย่างเพียงพอและทั่วถึง	กองช่าง

รายละเอียดโครงการพัฒนา  
แผนพัฒนาท้องถิ่นสี่ปี (พ.ศ.2561 – 2564)  
องค์การบริหารส่วนตำบลคำเตย

แบบ ผ.01

ที่	โครงการ	วัตถุประสงค์	เป้าหมาย (ผลผลิตของ โครงการ)	งบประมาณและที่มา				ตัวชี้วัด (KPI)	ผลลัพธ์ที่คาดว่าจะได้รับ	หน่วยงาน รับผิดชอบ หลัก
				2561 (บาท)	2562 (บาท)	2563 (บาท)	2564 (บาท)			
60	สร้างถนน ค.ส.ล.ภายในหมู่บ้าน	เพื่อให้ประชาชนสัญจรไปมาสะดวก	หมู่ที่ 10	200,000				ประชาชนร้อยละ 100 ของหมู่บ้านได้ประโยชน์	ประชาชนสัญจรไปมาได้สะดวก	กองช่าง
61	โครงการขุดลอกวางท่อระบายน้ำพร้อมบ่อพัก	เพื่อแก้ไขน้ำท่วมขัง	หมู่ที่ 10 บ้านโพนค้อ	150,000				ประชาชนร้อยละ 30ของหมู่บ้านได้รับใช้จากโครงการนี้	ลดปัญหาน้ำท่วมขังในชุมชน	กองช่าง
<b>หมู่ที่ 11</b>										
62	ขยายไฟฟ้าแรงดันสูงพร้อมหม้อแปลงและขยายเขตแรงดันต่ำเส้นทางห้วยวังกระโซ่ตอง 800 เมตร	เพื่อให้ประชาชนมีไฟฟ้าใช้เพื่อการเกษตรอย่างเพียงพอและทั่วถึง	หมู่ที่ 11 บ้านหนองยาว	300,000				ประชาชนร้อยละ 40ของหมู่บ้านที่ได้ใช้ประโยชน์จากโครงการนี้	ประชาชนได้รับการบริการสาธารณะที่มีคุณภาพ	กองช่าง
63	โครงการสร้างรั้วลวดหนามรอบที่สาธารณะป่าช้า 47 ไร่	เพื่ออนุรักษ์ป่าชุมชนและแนวเขตสาธารณะประโยชน์	หมู่ที่ 11 บ้านหนองยาว		200,000			ประชาชนร้อยละ 100 ของหมู่บ้านได้รับใช้จากโครงการนี้	ป้องกันการบุกรุกที่สาธารณะ	กองช่าง
64	โครงการขุดลอกวางท่อระบายน้ำพร้อมบ่อพักเส้นจากบ้านนายสุริย์ เฟ็งพรมถึงบ้านนายจันทวุฒิ หุมแพง	เพื่อแก้ไขน้ำท่วมขัง	หมู่ที่ 11 บ้านหนองยาว	150,000				ประชาชนร้อยละ 30ของหมู่บ้านได้รับใช้จากโครงการนี้	ลดปัญหาน้ำท่วมขังในชุมชน	กองช่าง

รายละเอียดโครงการพัฒนา  
แผนพัฒนาท้องถิ่นสี่ปี (พ.ศ.2561 – 2564)  
องค์การบริหารส่วนตำบลคำเตย

แบบ ผ.01

ที่	โครงการ	วัตถุประสงค์	เป้าหมาย (ผลผลิตของ โครงการ)	งบประมาณและที่มา				ตัวชี้วัด (KPI)	ผลลัพธ์ที่คาดว่าจะได้รับ	หน่วยงาน รับผิดชอบ หลัก
				2561 (บาท)	2562 (บาท)	2563 (บาท)	2564 (บาท)			
65	ซ่อมแซมถนนสู่ไร่นานายสมคิด ดาสี ถึง นานายคำสิงห์ สาลิเพ็ง450 เมตร	เพื่อให้ประชาชนมีถนนใช้การขนส่งผลผลิตในการเกษตรได้สะดวกรวดเร็วขึ้น	หมู่ที่ 11 บ้านหนองยาว	150,000				ประชาชนร้อยละ 40ของหมู่บ้านและหมู่บ้านใกล้เคียงได้ใช้ประโยชน์จากโครงการนี้	ประชาชนสัญจรไป-มาได้สะดวก	กองช่าง
66	ซ่อมแซมถนนสู่ไร่นาเส้นทางรอบลำห้วยกุดข้าวปุ้น	เพื่อให้ประชาชนมีถนนใช้การขนส่งผลผลิตในการเกษตรได้สะดวกรวดเร็วขึ้น	หมู่ที่ 11 บ้านหนองยาว	150,000				ประชาชนร้อยละ 40ของหมู่บ้านและหมู่บ้านใกล้เคียงได้ใช้ประโยชน์จากโครงการนี้	ประชาชนสัญจรไป-มาได้สะดวก	กองช่าง
67	สร้าง คลล.เส้นบ้านนายมานิตย์ เพ็งลี ถนนสายหนองยาว-นาถ่อน ประมาณ 30 เมตรพร้อมท่อระบายน้ำ60×60ซม. จำนวน 6 ท่อ	เพื่อให้ประชาชนสัญจรไปมาสะดวก	หมู่ที่ 11 บ้านหนองยาว	150,000				ประชาชนร้อยละ 80 ของหมู่บ้านได้ใช้ประโยชน์จากโครงการนี้	ประชาชนสัญจรไป-มาได้สะดวก	กองช่าง

รายละเอียดโครงการพัฒนา  
แผนพัฒนาท้องถิ่นสี่ปี (พ.ศ.2561 – 2564)  
องค์การบริหารส่วนตำบลคำเตย

แบบ ผ.01

ที่	โครงการ	วัตถุประสงค์	เป้าหมาย (ผลผลิตของ โครงการ)	งบประมาณและที่มา				ตัวชี้วัด (KPI)	ผลลัพธ์ที่คาดว่าจะได้รับ	หน่วยงาน รับผิดชอบ หลัก
				2561 (บาท)	2562 (บาท)	2563 (บาท)	2564 (บาท)			
68	สร้างถนนดินลูกรังนายนายทองแดง สมศรี ประมาณ 300 เมตร	ประชาชนใช้ในการขนส่งผลผลิต	หมู่ที่ 11 บ้านหนองยาว		150,000			ประชาชนร้อยละ 80 ของหมู่บ้านได้ใช้ประโยชน์จากโครงการนี้	ประชาชนสัญจรไปมาได้สะดวก	กองช่าง
69	ซ่อมแซมถนนดินลูกรังสู่ไร่นา เส้นนายนายบุญมี-ถนนสายหนองญาติ-นาแก	ประชาชนใช้ในการขนส่งผลผลิต	บ้านหนองยาวหมู่ที่ 11			150,000		ประชาชนร้อยละ 80 ของหมู่บ้านได้ใช้ประโยชน์จากโครงการนี้	ประชาชนสัญจรไปมาได้สะดวก	กองช่าง
<b>หมู่ที่ 12</b>										
70	ก่อสร้างศาลาเอนกสถาน	เพื่อก่อสร้างศาลาเอนกสถานสำหรับประกอบกิจกรรมหมู่บ้าน	หมู่ที่ 12 บ้านหนองกุง	250,000				ประชาชนร้อยละ 60 ของหมู่บ้านได้ใช้ประโยชน์	ประชาชนได้รับบริการด้านสาธารณสุขที่มีคุณภาพ	กองช่าง
71	หม้อแปลงไฟและสายแรงต่ำเข้าวัดป่าเทพนิมิต	เพื่อให้วัดมีไฟฟ้าใช้	หมู่ที่ 12 บ้านหนองกุง	250,000				ประชาชนร้อยละ 60 ของหมู่บ้านได้ใช้ประโยชน์	ประชาชนได้รับบริการสาธารณสุขที่มีคุณภาพ	กองช่าง
72	ขยายไฟฟ้าสู่พื้นที่การเกษตร	เพื่อให้ประชาชนมีไฟฟ้าใช้เพื่อการเกษตรอย่างพอเพียงและเข้าถึง	หมู่ที่ 12 บ้านหนองกุง	250,000				ประชาชนร้อยละ 60 ของหมู่บ้านได้ใช้ประโยชน์	ประชาชนได้รับบริการสาธารณสุขที่มีคุณภาพ	กองช่าง

รายละเอียดโครงการพัฒนา  
แผนพัฒนาท้องถิ่นสี่ปี (พ.ศ.2561 – 2564)  
องค์การบริหารส่วนตำบลคำเตย

แบบ ผ.01

ที่	โครงการ	วัตถุประสงค์	เป้าหมาย (ผลผลิตของ โครงการ)	งบประมาณและที่มา				ตัวชี้วัด (KPI)	ผลลัพธ์ที่คาดว่าจะได้รับ	หน่วยงาน รับผิดชอบ หลัก
				2561 (บาท)	2562 (บาท)	2563 (บาท)	2564 (บาท)			
73	ซ่อมแซมถนนไปสู่วัดบ้าน ข้างบ้านสุมาลีไปห้วยยาง ซ่อมแซมถนนไปสู่วัดบ้าน สายข้างวัดบ้านหนองกุง ไปสู่วัดบ้านห้วยยาง	เพื่อความสะอาดกสบายใน การขนส่งผลผลิต การเกษตร	หมู่ที่ 12 บ้านหนอง กุง	100,000				ประชาชนร้อยละ 60 ของ หมู่บ้านใช้ ประโยชน์	ประชาชนได้รับการ สาธารณสุขที่มีคุณภาพ	กองช่าง
<b>หมู่ที่ 13</b>										
74	ก่อสร้างศาลาตามาปนสถาน	เพื่อก่อสร้างศาลาตามาปน สถานสำหรับประกอบ กิจกรรมหมู่บ้าน	หมู่ที่ 13	350,000				ประชาชนร้อยละ 60 ของ หมู่บ้านได้ใช้ ประโยชน์	ประชาชนได้รับ บริการด้านสาธารณสุข ที่มีคุณภาพ	กองช่าง
75	ถมที่ดินสาธารณะหนองไม้	เพื่อก่อสร้างศูนย์พัฒนา เด็กเล็กวัดไตรรัตนาราม (แห่งใหม่)	หมู่ที่ 13	300,000				ประชาชนทั้ง 4 หมู่บ้านใช้ ประโยชน์ ร่วมกัน		กองช่าง
76	ถมที่ดินสาธารณะ เมรุ หมู่ ที่ 13	เพื่อก่อสร้างศาลาตามาปน สถาน	หมู่ที่ 13		200,000			ประชาชนทั้ง 4 หมู่บ้านใช้ ประโยชน์ ร่วมกัน	ประชาชนได้รับ บริการสาธารณสุขที่มี คุณภาพ	กองช่าง
77	สร้างถนน ค.ส.ล.บ้านนาย พันธ์ โคตรวัน ถึงนายจู โพธิ์พา	เพื่อสร้างถนน ค.ส.ล. เพื่อให้ประชาชนทั้ง 4 หมู่บ้านได้สัญจรไปมาช่วง ฤดูฝน	หมู่ที่ 13	250,000				ประชาชนร้อยละ 80 ของ หมู่บ้านใช้ ประโยชน์จาก โครงการนี้	เพื่อให้ประชาชนทั้ง 4 หมู่บ้านได้สัญจรไป มาช่วงฤดูฝน	กองช่าง



รายละเอียดโครงการพัฒนา  
แผนพัฒนาท้องถิ่นสี่ปี (พ.ศ.2561 – 2564)  
องค์การบริหารส่วนตำบลคำเตย

แบบ ผ.01

ที่	โครงการ	วัตถุประสงค์	เป้าหมาย (ผลผลิตของ โครงการ)	งบประมาณและที่มา				ตัวชี้วัด (KPI)	ผลลัพธ์ที่คาดว่าจะได้รับ	หน่วยงาน รับผิดชอบ หลัก
				2561 (บาท)	2562 (บาท)	2563 (บาท)	2564 (บาท)			
78	ซ่อมแซมถนนลูกรัง เส้นทางรอบห้วยวังยาง	เพื่อให้ประชาชนมรณน ใช้การขนส่งผลผลิตใน การเกษตรได้สะดวก รวดเร็วขึ้น	หมู่ที่ 13	150,000				ประชาชนร้อยละ 40 ของ หมู่บ้านและ หมู่บ้าน ใกล้เคียงได้ใช้ ประโยชน์จาก โครงการนี้	ประชาชนสัญจรไป- มาได้สะดวก	กองช่าง
79	ขยายไฟฟ้าแรงดันต่ำ แยก เมรุ หมู่ที่ 13 ไปสวนพารา นายบุญเชิญ วงค์ยา	เพื่อให้ประชาชนมีไฟฟ้าใช้ เพื่อการเกษตร	บ้านดอนแดงเจริญ ทอง หมู่ที่ 9,13,14,15		300,000			ประชาชนทั้ง 4 หมู่บ้านใช้ ประโยชน์ ร่วมกัน	ประชาชนทั้ง 4 หมู่บ้านใช้ประโยชน์ ร่วมกัน	กองช่าง
80	ขยายเขตไฟฟ้าสู่พื้นที่ทำ การเกษตร	เพื่อให้ประชาชนมีไฟฟ้าใช้ เพื่อการเกษตรอย่าง เพียงพอและทั่วถึง	บ้านดอนแดงเจริญ ทอง หมู่ที่ 9,13,14,15	200,000	200,000	200,000	200,000	ประชาชนร้อยละ 40 ของ หมู่บ้านใช้ ประโยชน์จาก โครงการนี้	ประชาชนได้รับ บริการสาธารณะที่มี คุณภาพ	กองช่าง
81	โครงการวางท่อระบายน้ำ คอนกรีตเสริมเหล็ก ภายในหมู่บ้าน หมู่ที่ 13	เพื่อป้องกันน้ำท่วมขังและ สัญจรไป-มาสะดวกขึ้น	หมู่ที่ 13		250,000			ประชาชนร้อยละ 50 ของ หมู่บ้านได้ใช้ ประโยชน์	ลดปัญหาน้ำท่วมขัง	กองช่าง
หมู่ที่ 14										

รายละเอียดโครงการพัฒนา  
แผนพัฒนาท้องถิ่นสี่ปี (พ.ศ.2561 – 2564)  
องค์การบริหารส่วนตำบลคำเตย

แบบ ผ.01

ที่	โครงการ	วัตถุประสงค์	เป้าหมาย (ผลผลิตของ โครงการ)	งบประมาณและที่มา				ตัวชี้วัด (KPI)	ผลลัพธ์ที่คาดว่าจะได้รับ	หน่วยงาน รับผิดชอบ หลัก
				2561 (บาท)	2562 (บาท)	2563 (บาท)	2564 (บาท)			
82	โครงการก่อสร้างถนนคอนกรีตเสริมเหล็ก หมู่ที่ 14	เพื่อให้ประชาชนสัญจรไปมาได้สะดวก	หมู่ที่ 14	200,000	200,000	200,000	200,000	ประชาชนร้อยละ 100 ของหมู่บ้านได้ประโยชน์	ประชาชนสัญจรไปมาได้สะดวก	กองช่าง
83	โครงการก่อสร้างรางระบายน้ำพร้อมบ่อพัก หมู่ที่ 14	เพื่อป้องกันน้ำท่วมขังและสัญจรไปมาได้สะดวก	หมู่ที่ 14	200,000	200,000	200,000	200,000	ประชาชนร้อยละ 40 ของหมู่บ้านได้ประโยชน์	ลดปัญหาน้ำท่วมขังในชุมชน	กองช่าง
84	ซ่อมแซมถนนสุไหรณา	เพื่อให้ประชาชนสัญจรไปมาสะดวก	หมู่ที่ 14	100,000	100,000	100,000	100,000	ประชาชนร้อยละ 100 ของหมู่บ้านได้ประโยชน์	ประชาชนสัญจรไปมาได้สะดวก	กองช่าง
85	ซ่อมแซมถนนคอนกรีตภายในหมู่บ้าน หมู่ที่ 14	เพื่อให้ประชาชนสัญจรไปมาสะดวก	หมู่ที่ 14	50,000	50,000	50,000	50,000	ประชาชนร้อยละ 100 ของหมู่บ้านได้ประโยชน์	ประชาชนสัญจรไปมาได้สะดวก	กองช่าง
<b>หมู่ที่ 15</b>										
86	ก่อสร้างศาลาฌาปนสถาน	เพื่อก่อสร้างศาลาฌาปนสถานสำหรับประกอบกิจกรรมหมู่บ้าน	หมู่ที่ 15	350,000				ประชาชนร้อยละ 60 ของหมู่บ้านได้ใช้ประโยชน์	ประชาชนได้รับบริการด้านสาธารณสุขที่มีคุณภาพ	กองช่าง

รายละเอียดโครงการพัฒนา  
แผนพัฒนาท้องถิ่นสี่ปี (พ.ศ.2561 - 2564)  
องค์การบริหารส่วนตำบลคำเตย

แบบ ผ.01

ที่	โครงการ	วัตถุประสงค์	เป้าหมาย (ผลผลิตของ โครงการ)	งบประมาณและที่มา				ตัวชี้วัด (KPI)	ผลลัพธ์ที่คาดว่าจะได้รับ	หน่วยงาน รับผิดชอบ หลัก
				2561 (บาท)	2562 (บาท)	2563 (บาท)	2564 (บาท)			
87	ซ่อมแซมถนนสู่ไร่นา	เพื่อให้ประชาชนสัญจรไป มาสะดวก	หมู่ที่ 15	150,000	150,000	150,000	150,000	ประชาชนร้อยละ 100 ของ หมู่บ้านได้ ประโยชน์	ประชาชนสัญจรไป- มาได้สะดวก	กองช่าง
88	โครงการก่อสร้างถนน คสล.จากบ้านนายคั่น ถึง บ้าน อบต.สมัย	สัญจรไปมาได้สะดวก	บ้านดอนแดงเจริญ ทอง หมู่ที่ 9,13,14,15	200,000				ประชาชนร้อยละ 100 ของ หมู่บ้านได้ ประโยชน์	ประชาชนสัญจรไป- มาได้สะดวก	กองช่าง
89	โครงการก่อสร้างถนน ลูกรังไปสู่ไร่นา	เพื่อให้ประชาชนมีถนนใช้ สัญจร	จากเมรุไปทุ่ง ผักหนาม 1,300 เมตร			200,000		ประชาชนร้อยละ 100 ของ หมู่บ้านได้ ประโยชน์	ประชาชนสัญจรไป- มาได้สะดวก	กองช่าง
90	โครงการขุดลอกร่องน้ำ	ขุดระบายน้ำท่วมขัง หมู่บ้าน	บ้านนายลำพันธ์ ถึง บ้านนายเสนอ ขุนันท์ 130 เมตร		200,000			ประชาชนร้อยละ 40 ของ หมู่บ้านได้ ประโยชน์	ลดปัญหาน้ำท่วมขัง ในชุมชน	กองช่าง
91	โครงการขยายเขตไฟฟ้า แรงดันต่ำ	เพื่อให้ประชาชนมีไฟฟ้าใช้ อย่างเพียงพอ	จากประปา หมู่ที่ 15-ปungผักหนาม				200,000	ประชาชนร้อยละ 100 ของ หมู่บ้านได้ ประโยชน์	ประชาชนสัญจรไป- มาได้สะดวก	กองช่าง
92	โครงการวางท่อระบายน้ำ คอนกรีตเสริมเหล็ก ภายในหมู่บ้าน หมู่ที่ 15	เพื่อป้องกันน้ำท่วมขังและ สัญจรไป-มาสะดวกขึ้น	หมู่ที่ 15		200,000			ประชาชนร้อยละ 50 ของ หมู่บ้านได้ใช้ ประโยชน์	ลดปัญหาน้ำท่วมขัง	กองช่าง

รายละเอียดโครงการพัฒนา  
แผนพัฒนาท้องถิ่นสี่ปี (พ.ศ.2561 - 2564)  
องค์การบริหารส่วนตำบลคำเตย

แบบ ผ.01

ที่	โครงการ	วัตถุประสงค์	เป้าหมาย (ผลผลิตของ โครงการ)	งบประมาณและที่มา				ตัวชี้วัด (KPI)	ผลลัพธ์ที่คาดว่าจะได้รับ	หน่วยงาน รับผิดชอบ หลัก
				2561 (บาท)	2562 (บาท)	2563 (บาท)	2564 (บาท)			
<b>หมู่ที่ 16</b>										
93	ก่อสร้างถนนเอนกประสงค์	เพื่อเพื่อใช้จัดกิจกรรม ต่างๆของหมู่บ้าน	หมู่ที่ 16	200,000				ประชาชนร้อยละ 100 ของ หมู่บ้านได้ ประโยชน์	ประชาชนสัญจรไป- มาได้สะดวก	กองช่าง
94	ปรับปรุงซ่อมแซมถนน คอนกรีตเสริมเหล็ก	สัญจรไปมาได้สะดวก	จากป้ายวัดศรีคุณ เมืองถึงวัดศรีคุณ เมือง		200,000			ประชาชนร้อยละ 40 ของ หมู่บ้านได้ ประโยชน์	ลดปัญหาน้ำท่วมขัง ในชุมชน	กองช่าง
95	ก่อสร้างถนนคอนกรีต เสริมเหล็กภายในหมู่บ้าน หมู่ที่ 16	สัญจรไปมาได้สะดวก	จากบ้านนายวิเศษ ถึงวัดศรีคุณเมือง	300,000	200,000			ประชาชนร้อยละ 100 ของ หมู่บ้านได้ ประโยชน์	ประชาชนสัญจรไป- มาได้สะดวก	กองช่าง
96	ก่อสร้างถนนคอนกรีต เสริมเหล็ก	สัญจรไปมาได้สะดวก	เส้นทางไปสระกุด แคนต่อจากจุดเดิม				200,000	ประชาชนร้อยละ 100 ของ หมู่บ้านได้ ประโยชน์	ประชาชนสัญจรไป- มาได้สะดวก	กองช่าง
97	ซ่อมแซมถนนลูกรัง	เพื่อให้ประชาชนสัญจรไป มาสะดวก	หมู่ที่ 16	150,000	150,000	150,000	150,000	ประชาชนร้อยละ 100 ของ หมู่บ้านได้ ประโยชน์	ประชาชนสัญจรไป- มาได้สะดวก	กองช่าง
<b>หมู่ที่ 17</b>										

รายละเอียดโครงการพัฒนา  
แผนพัฒนาท้องถิ่นสี่ปี (พ.ศ.2561 - 2564)  
องค์การบริหารส่วนตำบลคำเตย

แบบ ผ.01

ที่	โครงการ	วัตถุประสงค์	เป้าหมาย (ผลผลิตของ โครงการ)	งบประมาณและที่มา				ตัวชี้วัด (KPI)	ผลลัพธ์ที่คาดว่าจะได้รับ	หน่วยงาน รับผิดชอบ หลัก
				2561 (บาท)	2562 (บาท)	2563 (บาท)	2564 (บาท)			
98	โครงการก่อสร้างคลองระบายน้ำภายในหมู่บ้าน	เพื่อให้น้ำไหลสะดวกขึ้น	หมู่ที่ 17	200,000				ประชาชนร้อยละ 50 ของหมู่บ้านได้ประโยชน์	ลดปัญหาภายในหมู่บ้านน้ำไม่ท่วมขังภายในหมู่บ้าน	กองช่าง
99	โครงการก่อสร้างถนนคอนกรีตเสริมเหล็ก หมู่ที่ 17	เพื่อให้ประชาชนสัญจรไปมาได้สะดวกมากขึ้นเพื่อลดปัญหาฝุ่นละอองภายในหมู่บ้าน	หมู่ที่ 17		200,000			ประชาชนร้อยละ 100 ของหมู่บ้านได้ประโยชน์	ประชาชนสัญจรไป-มาได้สะดวก	กองช่าง
100	โครงการซ่อมแซมถนนลูกรังสู่ไร่นา หมู่ที่ 17	เพื่ออำนวยความสะดวกให้กับประชาชนที่สัญจรไปมา	จากประปาหมู่บ้านถึงบ้านประธานหมู่ที่ 17			200,000		ประชาชนร้อยละ 100 ของหมู่บ้านได้ประโยชน์	ประชาชนสัญจรไป-มาได้สะดวก	กองช่าง
101	โครงการซ่อมแซมถนนลูกรังสู่ไร่นา เส้นทางไปโรงสีข้าวสุมาลี	เพื่อการสัญจรไปมาที่สะดวกขึ้น	หมู่ที่ 17	150,000				ประชาชนร้อยละ 100 ของหมู่บ้านได้ประโยชน์	ประชาชนสัญจรไป-มาได้สะดวก	กองช่าง
102	โครงการซ่อมแซมถนนลูกรังสู่ไร่นา ตอนปู้ตา หมู่ที่ 17	เพื่อการสัญจรไปมาที่สะดวกขึ้น	หมู่ที่ 17	100,000				ประชาชนร้อยละ 100 ของหมู่บ้านได้ประโยชน์	ประชาชนสัญจรไป-มาได้สะดวก	กองช่าง
<b>หมู่ที่ 18</b>										

รายละเอียดโครงการพัฒนา  
แผนพัฒนาท้องถิ่นสี่ปี (พ.ศ.2561 – 2564)  
องค์การบริหารส่วนตำบลคำเตย

แบบ ผ.01

ที่	โครงการ	วัตถุประสงค์	เป้าหมาย (ผลผลิตของ โครงการ)	งบประมาณและที่มา				ตัวชี้วัด (KPI)	ผลลัพธ์ที่คาดว่าจะได้รับ	หน่วยงาน รับผิดชอบ หลัก
				2561 (บาท)	2562 (บาท)	2563 (บาท)	2564 (บาท)			
103	โครงการก่อสร้างศาลาฌาปนสถาน	เพื่อก่อสร้างศาลาฌาปนสถาน	หมู่ที่ 18	250,000				ประชาชนร้อยละ 100 ของหมู่บ้านได้ประโยชน์	ประชาชนมีส่วนร่วมในการประกอบพิธีกรรม	กองช่าง
104	โครงการก่อสร้างถนนคอนกรีตเสริมเหล็ก หมู่ที่ 18	เพื่อก่อสร้างถนนค.ส.ล.ภายในหมู่บ้าน	หมู่ที่ 18		250,000			ประชาชนร้อยละ 100 ของหมู่บ้านได้ประโยชน์	ประชาชนสัญจรไปมาสะดวกขึ้น	กองช่าง
105	โครงการก่อสร้างถนน ค.ส.ล.ในหมู่บ้าน	เพื่อก่อสร้างถนน ค.ส.ล.ภายในหมู่บ้าน	หมู่ที่ 18		250,000			ประชาชนร้อยละ 100 ของหมู่บ้านได้ประโยชน์	ประชาชนสัญจรไปมาสะดวกขึ้น	กองช่าง
106	โครงการก่อสร้างรางระบายน้ำ	เพื่อก่อสร้างรางระบายน้ำ	หมู่ที่ 18	250,000		200,000		ประชาชนร้อยละ 40 ของหมู่บ้านได้ประโยชน์	เพื่อแก้ไขปัญหาน้ำท่วมซ้ำ	กองช่าง
107	ถนนลูกรังสู่ไร่เนา	เพื่อใช้ในการขนส่งผลผลิตในการเกษตร	หมู่ที่ 18			250,000		ประชาชนร้อยละ 100 ของหมู่บ้านได้ประโยชน์	ประชาชนสัญจรไปมาสะดวกขึ้น	กองช่าง
108	โครงการซ่อมแซมถนนลูกรังสู่ไร่เนา	เพื่อการสัญจรไปมาที่สะดวกขึ้น	ถนน หมู่ที่ 18	150,000				ประชาชนร้อยละ 100 ของหมู่บ้านได้ประโยชน์	ประชาชนสัญจรไปมาได้สะดวก	กองช่าง

รายละเอียดโครงการพัฒนา  
แผนพัฒนาท้องถิ่นสี่ปี (พ.ศ.2561 – 2564)  
องค์การบริหารส่วนตำบลคำเตย

แบบ ผ.01

ที่	โครงการ	วัตถุประสงค์	เป้าหมาย (ผลผลิตของ โครงการ)	งบประมาณและที่มา				ตัวชี้วัด (KPI)	ผลลัพธ์ที่คาดว่าจะได้รับ	หน่วยงาน รับผิดชอบ หลัก
				2561 (บาท)	2562 (บาท)	2563 (บาท)	2564 (บาท)			
109	สวนสาธารณะภายในหมู่บ้าน	เพื่อให้ประชาชนมีส่วนร่วมพักผ่อน	หมู่ที่ 18				300,000	ประชาชนร้อยละ 100 ของหมู่บ้านได้ประโยชน์	ประชาชนได้ใช้ประโยชน์ร่วมกัน	กองช่าง
110	โครงการขุดลอกคลองระบายน้ำ	เพื่อขุดลอกคลองระบายน้ำในหมู่บ้าน	หมู่ที่ 18				250,000	ประชาชนร้อยละ 100 ของหมู่บ้านได้ประโยชน์	ประชาชนได้ใช้ประโยชน์ร่วมกัน	กองช่าง
<b>ภายในพื้นที่อบต.</b>										
111	โครงการก่อสร้างถนนคอนกรีตเสริมเหล็กภายในที่ทำการ อบต.คำเตย	เพื่อให้ประชาชนสัญจรไปมาได้สะดวก	อบต.คำเตย	200,000				ประชาชนร้อยละ 60 ของตำบลได้ประโยชน์	ประชาชนสัญจรไปมาได้สะดวก	กองช่าง
112	โครงการก่อสร้างลานคอนกรีตเสริมเหล็กทางเข้าที่ทำการ อบต.คำเตย	เพื่อให้ประชาชนสัญจรไปมาได้สะดวก	อบต.คำเตย	200,000				ประชาชนร้อยละ 60 ของตำบลได้ประโยชน์	ประชาชนสัญจรไปมาได้สะดวก	กองช่าง
113	โครงการก่อสร้างอาคารตลาดชุมชน	เพื่อเป็นศูนย์รวมเศรษฐกิจการค้าชุมชนของตำบลคำเตย	ตลาดชุมชนตำบลคำเตย	600,000				ประชาชนร้อยละ 60 ของตำบลได้ประโยชน์	ตำบลคำเตยมีความเป็นอยู่ที่ดีขึ้น เศรษฐกิจดีขึ้น	กองช่าง

รายละเอียดโครงการพัฒนา  
แผนพัฒนาท้องถิ่นสี่ปี (พ.ศ.2561 - 2564)  
องค์การบริหารส่วนตำบลคำเตย

แบบ ผ.01

ที่	โครงการ	วัตถุประสงค์	เป้าหมาย (ผลผลิตของ โครงการ)	งบประมาณและที่มา				ตัวชี้วัด (KPI)	ผลลัพธ์ที่คาดว่าจะได้รับ	หน่วยงาน รับผิดชอบ หลัก
				2561 (บาท)	2562 (บาท)	2563 (บาท)	2564 (บาท)			
114	โครงการถมดินทางเข้า ตลาดชุมชน	เพื่อให้ประชาชนสัญจรไป- มาได้สะดวก	ตลาดชุมชนตำบลคำ เตย	100,000				ประชาชนร้อยละ 60 ของ ตำบลได้ ประโยชน์	ประชาชนสัญจรไป- มาได้สะดวก	กองช่าง
115	โครงการก่อสร้างห้องส้วม หน้าที่ทำการองค์การ บริหารส่วนตำบลคำเตย	เพื่ออำนวยความสะดวก ต่อประชาชนผู้มาใช้ บริการ	ห้องส้วมหน้าที่ทำ การองค์การบริหาร ส่วนตำบลคำเตย	60,000				ประชาชนร้อยละ 60 ของ ตำบลได้ ประโยชน์	ประชาชนได้รับ บริการที่ถูก สุขอนามัย	กองช่าง
<b>โครงการระดับตำบล</b>										
116	โครงการถม/บดอัด หินคลุก ดินลูกรัง	เพื่อถม/บดอัด หินคลุก ดินลูกรัง	พื้นที่ อบต.คำเตย หรือดำเนินกิจการ นอกเขตตาม กฎหมายกำหนด	250,000	-	-	-	ประชาชน ร้อย ละ 25 ของ ตำบลได้ใช้ ประโยชน์จาก โครงการนี้	ประชาชนได้รับการ บริการสาธารณะที่มี คุณภาพ	กองช่าง
117	โครงการก่อสร้าง ปรับปรุง ซ่อมแซม ซ่อมสร้าง ถนน สะพาน ทางสัญจรทางบก ขยายไหล่ทาง โครงการ ขยายเขตไฟฟ้าที่จำเป็น เร่งด่วน	เพื่อก่อสร้าง ปรับปรุง ซ่อมแซม ซ่อมสร้าง ถนน สะพาน ทางสัญจรทางบก ขยายไหล่ทาง ขยายเขต ไฟฟ้าที่จำเป็นเร่งด่วน	พื้นที่ อบต.คำเตย หรือดำเนินกิจการ นอกเขตตาม กฎหมายกำหนด	250,000	-	-	-	ประชาชน ร้อย ละ 25 ของ ตำบลได้ใช้ ประโยชน์จาก โครงการนี้	ประชาชนได้รับการ บริการสาธารณะที่มี คุณภาพ	กองช่าง



รายละเอียดโครงการพัฒนา  
แผนพัฒนาท้องถิ่นสี่ปี (พ.ศ.2561 – 2564)  
องค์การบริหารส่วนตำบลคำเตย

แบบ ผ.01

ที่	โครงการ	วัตถุประสงค์	เป้าหมาย (ผลผลิตของ โครงการ)	งบประมาณและที่มา				ตัวชี้วัด (KPI)	ผลลัพธ์ที่คาดว่าจะได้รับ	หน่วยงาน รับผิดชอบ หลัก
				2561 (บาท)	2562 (บาท)	2563 (บาท)	2564 (บาท)			
118	โครงการก่อสร้าง ซ่อม สร้าง ซ่อมแซมร่องระบาย น้ำ ท่อลอด ท่อระบายน้ำ ท่อส่งน้ำ ฝายต่างๆ	เพื่อก่อสร้าง ซ่อมสร้าง ซ่อมแซมร่องระบายน้ำ ท่อลอด ท่อระบายน้ำ ท่อส่งน้ำ ฝายต่างๆ	พื้นที่ อบต.คำเตย หรือดำเนินกิจการ นอกเขตตาม กฎหมายกำหนด	250,000	-	-	-	ประชาชน ร้อย ละ 25 ของ ตำบลได้ใช้ ประโยชน์จาก โครงการนี้	ประชาชนได้รับการ บริการสาธารณะที่มี คุณภาพ	กองช่าง
<b>โครงการระดับตำบล(ต่อ)</b>										
119	โครงการก่อสร้าง ปรับปรุง ซ่อมแซม บำรุงรักษา โครงสร้างพื้นฐานที่อยู่ใน อำนาจหน้าที่ของ อบต. เช่น อาคารต่างๆ สิ่งก่อสร้างใน฼มาปนสถาน ป้ายจราจร กระจกโค้ง ป้องกันอุบัติเหตุ ไฟกระพริบ ฯลฯ	เพื่อก่อสร้างปรับปรุง ซ่อมแซม บำรุงรักษา โครงสร้างพื้นฐานที่อยู่ใน อำนาจหน้าที่ของ อบต.	พื้นที่ อบต.คำเตย หรือดำเนินกิจการ นอกเขตตาม กฎหมายกำหนด	300,000	-	-	-	ประชาชน ร้อย ละ 25 ของ ตำบลได้ใช้ ประโยชน์จาก โครงการนี้	ประชาชนได้รับการ บริการสาธารณะที่มี คุณภาพ	กองช่าง
รวม				14,860,000	7,350,000	4,450,000	5,400,000			

รายละเอียดโครงการพัฒนา  
แผนพัฒนาท้องถิ่นสี่ปี (พ.ศ.2561 – 2564)  
องค์การบริหารส่วนตำบลคำเตย

แบบ ผ.01

ยุทธศาสตร์จังหวัดนครพนม ที่ 4 การพัฒนาสังคมและคุณภาพชีวิตเพื่อความสุขอย่างยั่งยืน

ยุทธศาสตร์การพัฒนาของ อปท.ในเขตจังหวัดที่ 4 การพัฒนาคุณภาพชีวิตและสังคมเพื่อให้ประชาชนอยู่เย็นเป็นสุข

ยุทธศาสตร์การพัฒนาของ อปท. ที่ 3 ด้านการพัฒนาคุณภาพชีวิตของประชาชน

◆ แผนงานรักษาความสงบภายใน

ที่	โครงการ	วัตถุประสงค์	เป้าหมาย (ผลผลิตของ โครงการ)	งบประมาณและที่มา				ตัวชี้วัด (KPI)	ผลลัพธ์ที่คาดว่าจะได้รับ	หน่วยงาน รับผิดชอบหลัก
				2561 (บาท)	2562 (บาท)	2563 (บาท)	2564 (บาท)			
1	จัดซื้อเครื่องนุ่งห่มหรือผ้าห่มกันหนาวแก่ผู้ประสบภัย	เพื่อให้ผู้ยากจน/ผู้ด้อยโอกาสมีเครื่องนุ่งห่มหรือผ้าห่มกันหนาวในช่วงฤดูหนาว	ประชาชนที่ประสบภัยหนาวมีผู้ห่มกันหนาวใช้อย่างเพียงพอ	750,000	750,000	750,000	750,000	โครงการบรรลุมูลค่าวัตถุประสงค์ที่กำหนดไว้ทุกประการ	ผู้ยากจน/ผู้ด้อยโอกาสได้รับเครื่องนุ่งห่มหรือผ้าห่มอย่างเพียงพอ	สนง.ปลัด
2	จัดฝึกอบรมรณรงค์การต่อต้านยาเสพติด	เพื่อให้ประชาชนมีความรู้ความเข้าใจถึงอันตรายของยาเสพติด	ฝึกอบรม 1 รุ่น จำนวน 180 คน	10,000	10,000	10,000	10,000	โครงการบรรลุมูลค่าวัตถุประสงค์ที่กำหนดไว้ทุกประการ	ผู้ผ่านการฝึกอบรมไม่ยุ่งเกี่ยวกับยาเสพติดและเผยแพร่ความรู้ให้ประชาชนทราบ	สนง.ปลัด
รวม				760,000	760,000	760,000	760,000			

◆ แผนงานสาธารณสุข

ที่	โครงการ	วัตถุประสงค์	เป้าหมาย (ผลผลิตของ โครงการ)	งบประมาณและที่มา				ตัวชี้วัด (KPI)	ผลลัพธ์ที่คาดว่าจะได้รับ	หน่วยงาน รับผิดชอบหลัก
				2561 (บาท)	2562 (บาท)	2563 (บาท)	2564 (บาท)			

รายละเอียดโครงการพัฒนา  
แผนพัฒนาท้องถิ่นสี่ปี (พ.ศ.2561 – 2564)  
องค์การบริหารส่วนตำบลคำเตย

แบบ ผ.01

ยุทธศาสตร์จังหวัดนครพนม ที่ 4 การพัฒนาสังคมและคุณภาพชีวิตเพื่อความสุขอย่างยั่งยืน

ยุทธศาสตร์การพัฒนาของ อปท.ในเขตจังหวัดที่ 4 การพัฒนาคุณภาพชีวิตและสังคมเพื่อให้ประชาชนอยู่เย็นเป็นสุข

ยุทธศาสตร์การพัฒนาของ อปท. ที่ 3 ด้านการพัฒนาคุณภาพชีวิตของประชาชน

ที่	โครงการ	วัตถุประสงค์	เป้าหมาย (ผลผลิตของ โครงการ)	งบประมาณและที่มา				ตัวชี้วัด (KPI)	ผลลัพธ์ที่คาดว่าจะได้รับ	หน่วยงาน รับผิดชอบหลัก
				2561 (บาท)	2562 (บาท)	2563 (บาท)	2564 (บาท)			
1	โครงการหรือกิจกรรมที่เกี่ยวกับการบริหารจัดการขยะ โดยส่งเสริมการคัดแยกขยะที่ต้นทาง การรณรงค์การบริหารจัดการขยะที่เป็นมิตรต่อสิ่งแวดล้อม และการดำเนินการอื่นที่เกี่ยวข้องกับการบริหารจัดการขยะ เช่น ธนาคารขยะ ฯลฯ	เพื่อรักษาธรรมชาติและสิ่งแวดล้อม เพื่อสร้างจิตสำนึกให้ประชาชนคัดแยกขยะตั้งแต่ต้นทาง	หมู่ที่ 1-18	500,000	500,000	500,000	500,000	งบประมาณ การจัดเก็บขยะ ของ อบต.คำ เตย เป็นศูนย์	ช่วยชะลอ วิกฤตการณ์ทาง ธรรมชาติของโลก	สนง.ปลัด

รายละเอียดโครงการพัฒนา  
แผนพัฒนาท้องถิ่นสี่ปี (พ.ศ.2561 – 2564)  
องค์การบริหารส่วนตำบลคำเตย

แบบ ผ.01

ยุทธศาสตร์จังหวัดนครพนม ที่ 4 การพัฒนาสังคมและคุณภาพชีวิตเพื่อความสุขอย่างยั่งยืน

ยุทธศาสตร์การพัฒนาของ อปท.ในเขตจังหวัดที่ 4 การพัฒนาคุณภาพชีวิตและสังคมเพื่อให้ประชาชนอยู่เย็นเป็นสุข

ยุทธศาสตร์การพัฒนาของ อปท. ที่ 3 ด้านการพัฒนาคุณภาพชีวิตของประชาชน

ที่	โครงการ	วัตถุประสงค์	เป้าหมาย (ผลผลิตของ โครงการ)	งบประมาณและที่มา				ตัวชี้วัด (KPI)	ผลลัพธ์ที่คาดว่าจะได้รับ	หน่วยงาน รับผิดชอบหลัก
				2561 (บาท)	2562 (บาท)	2563 (บาท)	2564 (บาท)			
2	โครงการรณรงค์ให้ประชาชนไทยใส่ใจสุขภาพ	เพื่อให้ประชาชนในเขตตำบลคำเตยหันมาใส่ใจรักษาสุขภาพ	รณรงค์จัดทำป้ายประชาสัมพันธ์ให้ประชาชนทราบถึงสาเหตุของโรคและวิธีป้องกัน วิธีดูแลสุขภาพ จำนวน 50 ป้าย	25,000	25,000	25,000	25,000	โครงการบรรลุวัตถุประสงค์ที่กำหนดไว้ทุกประการ	ประชาชนในเขตตำบลคำเตยหันมาใส่ใจรักษาสุขภาพ	สำนักปลัด
3	โครงการป้องกันและระงับโรคติดต่อต่างๆ ควบคุมป้องกันโรคระบาดในพื้นที่	เพื่อป้องกันและระงับโรคติดต่อต่างๆ ควบคุมป้องกันโรคระบาดในพื้นที่	พื้นที่ตำบลคำเตย	50,000 (อบต.) งบโดยประมาณ	50,000 (อบต.) งบโดยประมาณ	50,000 (อบต.) งบโดยประมาณ	50,000 (อบต.) งบโดยประมาณ	โครงการบรรลุวัตถุประสงค์ที่กำหนดไว้ทุกประการ	ควบคุม ป้องกันและลดการระบาดของโรคในพื้นที่ตำบลคำเตย	สนง.ปลัดรพ.สต. หน่วยงานอื่นที่เกี่ยวข้อง
รวม				575,000	575,000	575,000	575,000			

◆ แผนงานสังคมสงเคราะห์

ที่	โครงการ	วัตถุประสงค์	เป้าหมาย (ผลผลิตของ โครงการ)	งบประมาณและที่มา				ตัวชี้วัด (KPI)	ผลลัพธ์ที่คาดว่าจะได้รับ	หน่วยงาน รับผิดชอบ หลัก
				2561 (บาท)	2562 (บาท)	2563 (บาท)	2564 (บาท)			

รายละเอียดโครงการพัฒนา  
แผนพัฒนาท้องถิ่นสี่ปี (พ.ศ.2561 – 2564)  
องค์การบริหารส่วนตำบลคำเตย

แบบ ผ.01

ยุทธศาสตร์จังหวัดนครพนม ที่ 4 การพัฒนาสังคมและคุณภาพชีวิตเพื่อความสุขอย่างยั่งยืน

ยุทธศาสตร์การพัฒนาของ อปท.ในเขตจังหวัดที่ 4 การพัฒนาคุณภาพชีวิตและสังคมเพื่อให้ประชาชนอยู่เย็นเป็นสุข

ยุทธศาสตร์การพัฒนาของ อปท. ที่ 3 ด้านการพัฒนาคุณภาพชีวิตของประชาชน

ที่	โครงการ	วัตถุประสงค์	เป้าหมาย (ผลผลิตของ โครงการ)	งบประมาณและที่มา				ตัวชี้วัด (KPI)	ผลลัพธ์ที่คาดว่าจะได้รับ	หน่วยงาน รับผิดชอบ หลัก
				2561 (บาท)	2562 (บาท)	2563 (บาท)	2564 (บาท)			
1	โครงการช่วยเหลือเด็กที่ได้รับผลกระทบจากโรคเอดส์ ผู้ด้อยโอกาส สงเคราะห์ครอบครัวผู้มียายได้น้อย และไร้ที่พึ่ง ฯลฯ	เพื่อสนับสนุนส่งเสริมสวัสดิการพัฒนากุณภาพชีวิต	พื้นที่ตำบลคำเตย	-	50,000	50,000	50,000	ร้อยละ 60 ของกลุ่มเป้าหมายได้รับการช่วยเหลือ	เด็กที่ได้รับผลกระทบจากโรคเอดส์ ฯลฯ ได้รับการช่วยเหลือ	กองสวัสดิการ
2	โครงการเสริมสร้างความรู้ด้านสหกรณ์ให้แก่ผู้นำชุมชนและประชาชน	เพื่อสร้างองค์ความรู้การประกอบอาชีพด้านสหกรณ์	ผู้นำชุมชนและประชาชน	-	50,000	50,000	50,000	ผู้นำร้อยละ 80 ได้รับความรู้ ประชาชนร้อยละ 10 ได้รับความรู้	ระบบเศรษฐกิจและสังคมเข้มแข็งขึ้น	กองสวัสดิการ
3	โครงการจัดกิจกรรมวันผู้สูงอายุ	เพื่อแสดงความกตัญญูต่อผู้มีพระคุณรักษาขนบธรรมเนียมประเพณีอันดีงามไว้	ผู้สูงอายุเข้าร่วมงานจำนวนไม่น้อยกว่า 1,000 คน	50,000	50,000	50,000	50,000	โครงการบรรลุวัตถุประสงค์ที่กำหนดไว้ทุกประการ	ผู้สูงอายุได้รับความรู้และได้รับการขนบธรรมเนียมประเพณีท้องถิ่นไว้	กองสวัสดิการฯ
4	โครงการวันสตรีสากล	เพื่อส่งเสริมบทบาทสตรีและแสดงถึงความสำคัญของสตรีที่มีต่อสังคม	ประชาชนพื้นที่ตำบลคำเตยเข้าร่วมโครงการ	15,000	15,000	15,000	15,000	โครงการบรรลุวัตถุประสงค์ที่กำหนดไว้ทุกประการ	ประชาชนพื้นที่ตำบลคำเตยให้ความสำคัญต่อบทบาทสตรี	กองสวัสดิการฯ

รายละเอียดโครงการพัฒนา  
แผนพัฒนาท้องถิ่นสี่ปี (พ.ศ.2561 – 2564)  
องค์การบริหารส่วนตำบลคำเตย

แบบ ผ.01

ยุทธศาสตร์จังหวัดนครพนม ที่ 4 การพัฒนาสังคมและคุณภาพชีวิตเพื่อความสุขอย่างยั่งยืน

ยุทธศาสตร์การพัฒนาของ อปท.ในเขตจังหวัดที่ 4 การพัฒนาคุณภาพชีวิตและสังคมเพื่อให้ประชาชนอยู่เย็นเป็นสุข

ยุทธศาสตร์การพัฒนาของ อปท. ที่ 3 ด้านการพัฒนาคุณภาพชีวิตของประชาชน

ที่	โครงการ	วัตถุประสงค์	เป้าหมาย (ผลผลิตของ โครงการ)	งบประมาณและที่มา				ตัวชี้วัด (KPI)	ผลลัพธ์ที่คาดว่าจะได้รับ	หน่วยงาน รับผิดชอบ หลัก
				2561 (บาท)	2562 (บาท)	2563 (บาท)	2564 (บาท)			
5	โครงการส่งเสริมอาชีพประชาชนครัวเรือนที่ตกเกณฑ์มาตรฐาน จปฐ.	เพื่อพัฒนาส่งเสริมให้ประชาชนที่ตกเกณฑ์ จปฐ. ให้มีอาชีพและรายได้ผ่านเกณฑ์มาตรฐาน	จัดฝึกอบรมอาชีพครัวเรือนที่ตกเกณฑ์ จำนวน 1 รุ่น/ปี	50,000	50,000	50,000	50,000	โครงการบรรลุมติวัตถุประสงค์ที่กำหนดไว้ทุกประการ	ประชาชนที่ตกเกณฑ์ จปฐ. ให้มีอาชีพและรายได้ผ่านเกณฑ์มาตรฐาน	กองสวัสดิการฯ
6	ช่วยเหลือฝึกอาชีพผู้ยากไร้และผู้ด้อยโอกาสทางสังคม	เพื่อพัฒนาคุณภาพชีวิตความเป็นอยู่ของผู้ยากไร้และผู้ด้อยโอกาสทางสังคมให้มีชีวิตความเป็นอยู่ที่ดีขึ้น	ผู้ยากไร้ และผู้ด้อยโอกาสทางสังคม จำนวน 18 หมู่บ้าน	120,000	120,000	120,000	120,000	โครงการบรรลุมติวัตถุประสงค์ที่กำหนดไว้ทุกประการ	ผู้ยากไร้และผู้ด้อยโอกาสทางสังคมมีคุณภาพชีวิตที่ดีขึ้น ไม่ตกเป็นภาระของสังคม	กองสวัสดิการฯ
<b>รวม</b>				<b>235,000</b>	<b>335,000</b>	<b>335,000</b>	<b>335,000</b>			

◆ แผนงานเคหะและชุมชน

ที่	โครงการ	วัตถุประสงค์	เป้าหมาย (ผลผลิตของ โครงการ)	งบประมาณและที่มา				ตัวชี้วัด (KPI)	ผลลัพธ์ที่คาดว่าจะได้รับ	หน่วยงาน รับผิดชอบ หลัก
				2561 (บาท)	2562 (บาท)	2563 (บาท)	2564 (บาท)			

รายละเอียดโครงการพัฒนา  
แผนพัฒนาท้องถิ่นสี่ปี (พ.ศ.2561 – 2564)  
องค์การบริหารส่วนตำบลคำเตย

แบบ ผ.01

ยุทธศาสตร์จังหวัดนครพนม ที่ 4 การพัฒนาสังคมและคุณภาพชีวิตเพื่อความสุขอย่างยั่งยืน

ยุทธศาสตร์การพัฒนาของ อปท.ในเขตจังหวัดที่ 4 การพัฒนาคุณภาพชีวิตและสังคมเพื่อให้ประชาชนอยู่เย็นเป็นสุข

ยุทธศาสตร์การพัฒนาของ อปท. ที่ 3 ด้านการพัฒนาคุณภาพชีวิตของประชาชน

ที่	โครงการ	วัตถุประสงค์	เป้าหมาย (ผลผลิตของ โครงการ)	งบประมาณและที่มา				ตัวชี้วัด (KPI)	ผลลัพธ์ที่คาดว่าจะได้รับ	หน่วยงาน รับผิดชอบ หลัก
				2561 (บาท)	2562 (บาท)	2563 (บาท)	2564 (บาท)			
1	โครงการก่อสร้างลานกีฬา หนองหว้า หมู่ที่ 2 พร้อม ติดตั้งเครื่องออกกำลังกาย	ส่งเสริมสนับสนุนให้ ประชาชนได้ออกกำลังกาย ใส่ใจสุขภาพ	ก่อสร้างลาน กีฬาหนองหว้า พร้อมติดตั้ง เครื่องออกกำลังกาย	350,000	-	-		โครงการบรรลุ วัตถุประสงค์ที่ กำหนดไว้ทุก ประการ	ประชาชนมีสถานที่ ออกกำลังกาย ส่งเสริมสุขภาพอนามัย ที่ดี	สนง.ปลัด/ กองช่าง
2	โครงการก่อสร้างลานกีฬา หมู่ที่ 3 พร้อมติดตั้ง เครื่องออกกำลังกาย	ส่งเสริมสนับสนุนให้ ประชาชนได้ออกกำลังกาย ใส่ใจสุขภาพ	ก่อสร้างลาน กีฬาหนองหว้า พร้อมติดตั้ง เครื่องออกกำลังกาย	350,000	-	-		โครงการบรรลุ วัตถุประสงค์ที่ กำหนดไว้ทุก ประการ	ประชาชนมีสถานที่ ออกกำลังกาย ส่งเสริมสุขภาพอนามัย ที่ดี	สนง.ปลัด/ กองช่าง
3	โครงการก่อสร้างลานกีฬา หมู่ที่ 7 พร้อมติดตั้ง เครื่องออกกำลังกาย	ส่งเสริมสนับสนุนให้ ประชาชนได้ออกกำลังกาย ใส่ใจสุขภาพ	ก่อสร้างลาน กีฬาพร้อมติดตั้ง เครื่องออกกำลังกาย	350,000	-	-		โครงการบรรลุ วัตถุประสงค์ที่ กำหนดไว้ทุก ประการ	ประชาชนมีสถานที่ ออกกำลังกาย ส่งเสริมสุขภาพอนามัย ที่ดี	สนง.ปลัด/ กองช่าง
4	โครงการก่อสร้างลานกีฬา หมู่ที่ 11 พร้อมติดตั้ง เครื่องออกกำลังกาย	ส่งเสริมสนับสนุนให้ ประชาชนได้ออกกำลังกาย ใส่ใจสุขภาพ	ก่อสร้างลาน กีฬาพร้อมติดตั้ง เครื่องออกกำลังกาย	350,000	-	-		โครงการบรรลุ วัตถุประสงค์ที่ กำหนดไว้ทุก ประการ	ประชาชนมีสถานที่ ออกกำลังกาย ส่งเสริมสุขภาพอนามัย ที่ดี	สนง.ปลัด/ กองช่าง
<b>รวม</b>				1,400,000						

◆ แผนงานการศาสนา วัฒนธรรมและนันทนาการ

รายละเอียดโครงการพัฒนา  
แผนพัฒนาท้องถิ่นสี่ปี (พ.ศ.2561 – 2564)  
องค์การบริหารส่วนตำบลคำเตย

แบบ ผ.01

ยุทธศาสตร์จังหวัดนครพนม ที่ 4 การพัฒนาสังคมและคุณภาพชีวิตเพื่อความสุขอย่างยั่งยืน

ยุทธศาสตร์การพัฒนาของ อปท.ในเขตจังหวัดที่ 4 การพัฒนาคุณภาพชีวิตและสังคมเพื่อให้ประชาชนอยู่เย็นเป็นสุข

ยุทธศาสตร์การพัฒนาของ อปท. ที่ 3 ด้านการพัฒนาคุณภาพชีวิตของประชาชน

ที่	โครงการ	วัตถุประสงค์	เป้าหมาย (ผลผลิตของ โครงการ)	งบประมาณและที่มา				ตัวชี้วัด (KPI)	ผลลัพธ์ที่คาดว่าจะได้รับ	หน่วยงาน รับผิดชอบ หลัก
				2561 (บาท)	2562 (บาท)	2563 (บาท)	2564 (บาท)			
1	โครงการพัฒนาเด็กและ เยาวชนตำบลคำเตย	เพื่อพัฒนาเด็กและ เยาวชนตำบลคำเตย	เด็กและเยาวชน ตำบล คำเตย	10,000	10,000	10,000	10,000	โครงการบรรลุ วัตถุประสงค์ที่ กำหนดไว้ทุก ประการ	เด็กและเยาวชนได้รับ การพัฒนาเติบโตเป็น ผู้ใหญ่ที่มีคุณภาพ	สนง.ปลัด
2	โครงการจัดการแข่งขัน กีฬาต่างๆ เช่น -กีฬาภายในตำบลคำเตย -ฟุตบอลลีกในตำบลคำ เตย -โครงการกีฬาชมรม อปท. -โครงการแข่งขัน กีฬาเยาวชน ฯลฯ	เพื่อด้านกายาเสพติดและ เสริมสร้างสุขภาวะอันดีแก่ ผู้เล่นกีฬา	จัดการแข่งขัน กีฬา	500,000	500,000	500,000	500,000	สามารถดำเนิน โครงการได้บรรลุ วัตถุประสงค์ทุก ประการ	ด้านกายาเสพติด เสริมสร้างสุขภาวะ อันดีแก่ผู้เล่นกีฬา	สนง.ปลัด
3	โครงการจัดส่งนักกีฬาเข้า ร่วมการแข่งขันกีฬาต่างๆ เช่น -โครงการแข่งขันกีฬานักเรียน อปท.นครพนม -กีฬาภายในตำบลคำเตย -ฟุตบอลลีกในตำบลคำ เตย -โครงการกีฬาชมรม อปท. -โครงการกีฬาส่วน ราชการ ฯลฯ	เพื่อให้ประชาชน/นักเรียน และนักกีฬาที่เป็น กลุ่มเป้าหมายของ โครงการได้มีโอกาสเข้า ร่วมแข่งขันกีฬาในระดับ ตำบล /อำเภอ/จังหวัด/ ประเทศ ฯลฯ	นักกีฬา ประชาชน นักเรียน	200,000	200,000	200,000	200,000	สามารถดำเนิน โครงการได้บรรลุ วัตถุประสงค์ทุก ประการ	ด้านกายาเสพติด เสริมสร้างสุขภาวะ อันดีแก่ผู้เล่นกีฬา	สนง.ปลัด
รวม				710,000	710,000	710,000	710,000			



รายละเอียดโครงการพัฒนา  
แผนพัฒนาท้องถิ่นสี่ปี (พ.ศ.2561 – 2564)  
องค์การบริหารส่วนตำบลคำเตย

แบบ ผ.01

ยุทธศาสตร์จังหวัดนครพนม ที่ 4 การพัฒนาสังคมและคุณภาพชีวิตเพื่อความสุขอย่างยั่งยืน

ยุทธศาสตร์การพัฒนาของ อปท.ในเขตจังหวัดที่ 4 การพัฒนาคุณภาพชีวิตและสังคมเพื่อให้ประชาชนอยู่เย็นเป็นสุข

ยุทธศาสตร์การพัฒนาของ อปท. ที่ 3 ด้านการพัฒนาคุณภาพชีวิตของประชาชน

◆ แผนงานการเกษตร

ที่	โครงการ	วัตถุประสงค์	เป้าหมาย (ผลผลิตของ โครงการ)	งบประมาณและที่มา				ตัวชี้วัด (KPI)	ผลลัพธ์ที่คาดว่าจะได้รับ	หน่วยงาน รับผิดชอบหลัก
				2561 (บาท)	2562 (บาท)	2563 (บาท)	2564 (บาท)			
1	โครงการแผ่นดินธรรม แผ่นดินทอง โครงการ กบคืบนา ปลาคืบทุ่ง	เพื่อพัฒนาด้านสังคม และส่งเสริมคุณภาพ ชีวิต	บ้าน วัด โรงเรียน ตำบลคำเตย	30,000	30,000	30,000	30,000	โครงการบรรลุ วัตถุประสงค์ที่ กำหนดไว้ทุก ประการ	ประชาชนอยู่ดีมีสุข	สนง.ปลัด
รวม				30,000	30,000	30,000	30,000			

◆ แผนงานงบกลาง

ที่	โครงการ	วัตถุประสงค์	เป้าหมาย (ผลผลิตของ โครงการ)	งบประมาณและที่มา				ตัวชี้วัด (KPI)	ผลลัพธ์ที่คาดว่าจะได้รับ	หน่วยงาน รับผิดชอบ หลัก
				2561 (บาท)	2562 (บาท)	2563 (บาท)	2564 (บาท)			

รายละเอียดโครงการพัฒนา  
แผนพัฒนาท้องถิ่นสี่ปี (พ.ศ.2561 – 2564)  
องค์การบริหารส่วนตำบลคำเตย

แบบ ผ.01

ยุทธศาสตร์จังหวัดนครพนม ที่ 4 การพัฒนาสังคมและคุณภาพชีวิตเพื่อความสุขอย่างยั่งยืน

ยุทธศาสตร์การพัฒนาของ อปท.ในเขตจังหวัดที่ 4 การพัฒนาคุณภาพชีวิตและสังคมเพื่อให้ประชาชนอยู่เย็นเป็นสุข

ยุทธศาสตร์การพัฒนาของ อปท. ที่ 3 ด้านการพัฒนาคุณภาพชีวิตของประชาชน

ที่	โครงการ	วัตถุประสงค์	เป้าหมาย (ผลผลิตของ โครงการ)	งบประมาณและที่มา				ตัวชี้วัด (KPI)	ผลลัพธ์ที่คาดว่าจะได้รับ	หน่วยงาน รับผิดชอบ หลัก
				2561 (บาท)	2562 (บาท)	2563 (บาท)	2564 (บาท)			
1	สมทบกองทุนหลักประกันสุขภาพ อบต.คำเตย (สปสช.อบต.คำเตย)	เพื่อสนับสนุนโครงการกิจกรรมกองทุนหลักประกันสุขภาพ อบต.คำเตย	กองทุนฯ	200,000	200,000	200,000	200,000	อุดหนุนงบประมาณเป็นไปตามร้อยละของ สนง.กองทุนหลักประกันสุขภาพแห่งชาติ กำหนด	สปสช.อบต.คำเตยได้จัดโครงการกิจกรรมที่เป็นประโยชน์ต่อตำบล	สนง.ปลัดรพ.สต. หน่วยงานอื่นที่เกี่ยวข้อง
2	สมทบกองทุนสวัสดิการสังคมตำบลคำเตย	เพื่อสมทบงบประมาณแก่กองทุนฯ	กองทุนฯ	50,000	50,000	50,000	50,000	กองทุนฯมีงบประมาณดำเนินงานเพียงพอ	กองทุนฯ สามารถดำเนินงานได้อย่างมีประสิทธิภาพ	กองสวัสดิการสังคม
3	สนับสนุนเบี้ยยังชีพผู้สูงอายุ	เพื่อสร้างหลักประกันด้านรายได้แก่ผู้สูงอายุ	ประมาณ 1,200 คน	7,000,000 (อบต.) (รัฐบาล) งบโดยประมาณ	7,000,000 (อบต.) (รัฐบาล) งบโดยประมาณ	7,000,000 (อบต.) (รัฐบาล) งบโดยประมาณ	7,000,000 (อบต.) (รัฐบาล) งบโดยประมาณ	ผู้สูงอายุที่ยื่นคำขอรับเบี้ยยังชีพได้รับเบี้ยยังชีพทุกคนและได้รับภายในวันที่ระเบียบกฎหมายกำหนด	สร้างหลักประกันด้านรายได้แก่ผู้สูงอายุ	กองสวัสดิการสังคม

รายละเอียดโครงการพัฒนา  
แผนพัฒนาท้องถิ่นสี่ปี (พ.ศ.2561 – 2564)  
องค์การบริหารส่วนตำบลคำเตย

แบบ ผ.01

ยุทธศาสตร์จังหวัดนครพนม ที่ 4 การพัฒนาสังคมและคุณภาพชีวิตเพื่อความสุขอย่างยั่งยืน

ยุทธศาสตร์การพัฒนาของ อปท.ในเขตจังหวัดที่ 4 การพัฒนาคุณภาพชีวิตและสังคมเพื่อให้ประชาชนอยู่เย็นเป็นสุข

ยุทธศาสตร์การพัฒนาของ อปท. ที่ 3 ด้านการพัฒนาคุณภาพชีวิตของประชาชน

ที่	โครงการ	วัตถุประสงค์	เป้าหมาย (ผลผลิตของ โครงการ)	งบประมาณและที่มา				ตัวชี้วัด (KPI)	ผลลัพธ์ที่คาดว่าจะได้รับ	หน่วยงาน รับผิดชอบ หลัก
				2561 (บาท)	2562 (บาท)	2563 (บาท)	2564 (บาท)			
4	สนับสนุนเบี้ยยังชีพคนพิการหรือ ทุพพลภาพ	เพื่อเสริมสร้างสวัสดิการทางสังคมให้แก่คนพิการหรือ ทุพพลภาพ	ประมาณ 350 คน	1,507,200 (อบต.) (รัฐบาล) งบโดยประมาณ	1,507,200 (อบต.) (รัฐบาล) งบโดยประมาณ	1,507,200 (อบต.) (รัฐบาล) งบโดยประมาณ	1,507,200 (อบต.) (รัฐบาล) งบโดยประมาณ	คนพิการหรือ ทุพพลภาพที่ยื่น คำขอรับเบี้ย ยังชีพ ได้รับเบี้ยยังชีพ ทุกคนและได้รับ ภายในวันที่ ระเบียบ กฎหมายกำหนด	เสริมสร้างสวัสดิการทางสังคมให้แก่คนพิการหรือ ทุพพลภาพ	กองสวัสดิการสังคม
5	สนับสนุนเบี้ยยังชีพผู้ป่วย เอดส์	เพื่อเสริมสร้างสวัสดิการทางสังคมให้แก่ผู้ป่วยเอดส์	ประมาณ 13 คน	336,000 (อบต.) (รัฐบาล) งบโดยประมาณ	336,000 (อบต.) (รัฐบาล) งบโดยประมาณ	336,000 (อบต.) (รัฐบาล) งบโดยประมาณ	336,000 (อบต.) (รัฐบาล) งบโดยประมาณ	ผู้ป่วยเอดส์ที่ยื่น คำขอรับเบี้ย ยังชีพ ได้รับเบี้ยยังชีพ ทุกคนและได้รับ ภายในวันที่ ระเบียบ กฎหมายกำหนด	เสริมสร้างสวัสดิการทางสังคมให้แก่ผู้ป่วย เอดส์	กองสวัสดิการสังคม
รวม				9,093,200	9,093,200	9,093,200	9,093,200			

รายละเอียดโครงการพัฒนา  
แผนพัฒนาท้องถิ่นสี่ปี (พ.ศ.2561 – 2564)  
องค์การบริหารส่วนตำบลคำเตย

แบบ ผ.01

ยุทธศาสตร์จังหวัดนครพนม ที่ 4 การพัฒนาสังคมและคุณภาพชีวิตเพื่อความสุขอย่างยั่งยืน  
ยุทธศาสตร์การพัฒนาของ อปท.ในเขตจังหวัดที่ 4 การพัฒนาคุณภาพชีวิตและสังคมเพื่อให้ประชาชนอยู่เย็นเป็นสุข  
ยุทธศาสตร์การพัฒนาของ อปท. ที่ 3 ด้านการพัฒนาคุณภาพชีวิตของประชาชน

รายละเอียดโครงการพัฒนา  
แผนพัฒนาท้องถิ่นสี่ปี (พ.ศ.2561 – 2564)  
องค์การบริหารส่วนตำบลคำเตย

แบบ ผ.01

ยุทธศาสตร์จังหวัดนครพนม ที่ 2 การพัฒนาและส่งเสริมการท่องเที่ยว

ยุทธศาสตร์การพัฒนาของ อปท.ในเขตจังหวัดที่ 2 การพัฒนาและส่งเสริมการท่องเที่ยว

ยุทธศาสตร์การพัฒนาของ อปท. ที่ 4 ด้านการบริหารจัดการทรัพยากรธรรมชาติและสิ่งแวดล้อมอย่างยั่งยืน

◆ แผนงานบริหารงานทั่วไป

ที่	โครงการ	วัตถุประสงค์	เป้าหมาย (ผลผลิตของ โครงการ)	งบประมาณและที่มา				ตัวชี้วัด (KPI)	ผลลัพธ์ที่คาดว่าจะได้รับ	หน่วยงาน รับผิดชอบ หลัก
				2561 (บาท)	2562 (บาท)	2563 (บาท)	2564 (บาท)			
1	โครงการประกวดหมู่บ้าน นำอยู่	เพื่อให้ประชาชนได้ตื่นตัว และรักษาสิ่งแวดล้อม ความสะอาดภายใน หมู่บ้าน	จัดประกวด หมู่บ้านนำอยู่ อย่างน้อยปีละ 1 ครั้ง	50,000	50,000	50,000	50,000	ดำเนินโครงการ อย่างน้อยปีละ 1 โครงการ	ประชาชนได้ตื่นตัว และรักษาสิ่งแวดล้อม ความสะอาดภายใน หมู่บ้าน	สนง.ปลัด/ กองสวัสดิการ ฯ
รวม				50,000	50,000	50,000	50,000			

◆ แผนงานสาธารณสุข

ที่	โครงการ	วัตถุประสงค์	เป้าหมาย (ผลผลิตของ โครงการ)	งบประมาณและที่มา				ตัวชี้วัด (KPI)	ผลลัพธ์ที่คาดว่าจะได้รับ	หน่วยงาน รับผิดชอบ หลัก
				2561 (บาท)	2562 (บาท)	2563 (บาท)	2564 (บาท)			
1	กำจัดขยะมูลฝอยอย่างถูก วิธี	เพื่อกำจัดขยะอย่างถูกวิธี และดูแลรักษาสิ่งแวดล้อม ภายในชุมชน	จ่าย ค่าธรรมเนียม การกำจัดขยะ กับเทศบาลเมือง นครพนม	80,000	80,000	80,000	80,000	โครงการบรรลุ วัตถุประสงค์	ขยะกำจัดอย่างถูกวิธี	สนง.ปลัด
รวม				80,000	80,000	80,000	80,000			

◆ แผนงานเคหะและชุมชน

ที่	โครงการ	วัตถุประสงค์	เป้าหมาย (ผลผลิตของ โครงการ)	งบประมาณและที่มา				ตัวชี้วัด (KPI)	ผลลัพธ์ที่คาดว่าจะได้รับ	หน่วยงาน รับผิดชอบ หลัก
				2561 (บาท)	2562 (บาท)	2563 (บาท)	2564 (บาท)			

รายละเอียดโครงการพัฒนา  
แผนพัฒนาท้องถิ่นสี่ปี (พ.ศ.2561 – 2564)  
องค์การบริหารส่วนตำบลคำเตย

แบบ ผ.01

ยุทธศาสตร์จังหวัดนครพนม ที่ 2 การพัฒนาและส่งเสริมการท่องเที่ยว

ยุทธศาสตร์การพัฒนาของ อปท.ในเขตจังหวัดที่ 2 การพัฒนาและส่งเสริมการท่องเที่ยว

ยุทธศาสตร์การพัฒนาของ อปท. ที่ 4 ด้านการบริหารจัดการทรัพยากรธรรมชาติและสิ่งแวดล้อมอย่างยั่งยืน

1	โครงการก่อสร้างรั้วรอบ ดอนปู่ตา บ้านโพนค้อหมู่ ที่ 10	เพื่อป้องกันการบุกรุกแผ้ว ถางป่า อนุรักษ์ ทรัพยากรธรรมชาติ	ก่อสร้างรั้วลวด หนามรอบดอน ปู่ตา	-	-	150,000		ไม่มีการบุกรุกที่ สาธารณะ	ป้องกันการบุกรุกแผ้ว ถางป่า อนุรักษ์ ทรัพยากรธรรมชาติ	กองช่าง
2	โครงการก่อสร้างรั้วรอบ ดอนปู่ตา บ้านหนองยาว หมู่ที่ 11	เพื่อป้องกันการบุกรุกแผ้ว ถางป่า อนุรักษ์ ทรัพยากรธรรมชาติ	ก่อสร้างรั้วลวด หนามรอบดอน ปู่ตา	-	150,000			ไม่มีการบุกรุกที่ สาธารณะ	ป้องกันการบุกรุกแผ้ว ถางป่า อนุรักษ์ ทรัพยากรธรรมชาติ	กองช่าง
3	ดูแลรักษาที่ดิน สาธารณประโยชน์ตำบล คำเตย	เพื่อดูแลรักษาและป้องกัน การบุกรุกที่ดิน สาธารณประโยชน์ในพื้นที่ ตำบลคำเตย	ออกสำรวจรังวัด ที่สาธารณะ ประโยชน์ จัดทำแนวเขต ติดตั้งป้ายหรือ ดำเนินการอย่าง อื่นเพื่อป้องกัน ไม่ให้มีการบุกรุก ที่สาธารณะ	150,000	150,000	150,000	150,000	ไม่มีการบุกรุกที่ สาธารณะ	ป้องกัน รักษาและลด ปัญหาการบุกรุกที่ สาธารณประโยชน์ใน พื้นที่ตำบลคำเตย	กองช่าง
<b>รวม</b>				<b>150,000</b>	<b>300,000</b>	<b>150,000</b>	<b>150,000</b>			

◆ แผนงานการเกษตร

ที่	โครงการ	วัตถุประสงค์	เป้าหมาย (ผลผลิตของ โครงการ)	งบประมาณและที่มา				ตัวชี้วัด (KPI)	ผลลัพธ์ที่คาดว่าจะ ได้รับ	หน่วยงาน รับผิดชอบหลัก
				2561 (บาท)	2562 (บาท)	2563 (บาท)	2564 (บาท)			

รายละเอียดโครงการพัฒนา  
แผนพัฒนาท้องถิ่นสี่ปี (พ.ศ.2561 – 2564)  
องค์การบริหารส่วนตำบลคำเตย

แบบ ผ.01

ยุทธศาสตร์จังหวัดนครพนม ที่ 2 การพัฒนาและส่งเสริมการท่องเที่ยว

ยุทธศาสตร์การพัฒนาของ อปท.ในเขตจังหวัดที่ 2 การพัฒนาและส่งเสริมการท่องเที่ยว

ยุทธศาสตร์การพัฒนาของ อปท. ที่ 4 ด้านการบริหารจัดการทรัพยากรธรรมชาติและสิ่งแวดล้อมอย่างยั่งยืน

ที่	โครงการ	วัตถุประสงค์	เป้าหมาย (ผลผลิตของ โครงการ)	งบประมาณและที่มา				ตัวชี้วัด (KPI)	ผลลัพธ์ที่คาดว่าจะได้รับ	หน่วยงาน รับผิดชอบหลัก
				2561 (บาท)	2562 (บาท)	2563 (บาท)	2564 (บาท)			
1	โครงการปลูกต้นไม้ในป่าชุมชนป่าต้นน้ำป่าสาธารณะ ปลูกหญ้าแฝก อนุรักษ์ฟื้นฟูแหล่งน้ำ สร้างฝายชะลอน้ำ ตามแนวพระราชดำริฯ	ส่งเสริมสนับสนุนการอนุรักษ์ธรรมชาติและสิ่งแวดล้อม	พื้นที่ปลูกป่าทดแทนในตำบล	20,000	20,000	20,000	20,000	ดำเนินโครงการอย่างน้อยปีละ 1 โครงการ	ช่วยชะลอวิกฤตการณ์ทางธรรมชาติของโลก	สนง.ปลัด/ กองสวัสดิการฯ
2	โครงการรณรงค์ประชาสัมพันธ์ในการอนุรักษ์ทรัพยากรธรรมชาติและสิ่งแวดล้อม	เพื่อให้ประชาชนได้รู้จักหวงแหน และอนุรักษ์ทรัพยากรธรรมชาติและสิ่งแวดล้อม	รณรงค์ประชาสัมพันธ์การอนุรักษ์ทรัพยากรธรรมชาติ	10,000	10,000	10,000	10,000	ดำเนินโครงการอย่างน้อยปีละ 1 โครงการ	ประชาชนได้รู้จักหวงแหน และอนุรักษ์ทรัพยากรธรรมชาติและสิ่งแวดล้อม	สนง.ปลัด
3	จัดหาพันธุ์ปลาเพื่อปล่อยตามแหล่งน้ำธรรมชาติและแหล่งน้ำสาธารณะต่าง ๆ ทั้ง 18 หมู่บ้าน	เพื่อเพิ่มแหล่งโปรตีนให้กับประชาชนและเพิ่มจำนวนประชากรสัตว์น้ำ	จัดหาพันธุ์ปลาเพื่อปล่อยตามแหล่งน้ำธรรมชาติ จำนวนไม่น้อยกว่า 100,000 ตัว/ปี	100,000	100,000	100,000	100,000	ประชากรสัตว์น้ำเพิ่มมากขึ้น	มีแหล่งโปรตีนให้กับประชาชนและเพิ่มจำนวนประชากรสัตว์น้ำเพิ่มมากขึ้น	สนง.ปลัด

รายละเอียดโครงการพัฒนา  
แผนพัฒนาท้องถิ่นสี่ปี (พ.ศ.2561 – 2564)  
องค์การบริหารส่วนตำบลคำเตย

แบบ ผ.01

ยุทธศาสตร์จังหวัดนครพนม ที่ 2 การพัฒนาและส่งเสริมการท่องเที่ยว

ยุทธศาสตร์การพัฒนาของ อปท.ในเขตจังหวัดที่ 2 การพัฒนาและส่งเสริมการท่องเที่ยว

ยุทธศาสตร์การพัฒนาของ อปท. ที่ 4 ด้านการบริหารจัดการทรัพยากรธรรมชาติและสิ่งแวดล้อมอย่างยั่งยืน

ที่	โครงการ	วัตถุประสงค์	เป้าหมาย (ผลผลิตของ โครงการ)	งบประมาณและที่มา				ตัวชี้วัด (KPI)	ผลลัพธ์ที่คาดว่าจะได้รับ	หน่วยงาน รับผิดชอบหลัก
				2561 (บาท)	2562 (บาท)	2563 (บาท)	2564 (บาท)			
4	ปรับปรุงภูมิทัศน์รอบดอน ปู่ตา ทุกหมู่บ้าน	เพื่อให้ประชาชนรู้จักหวง แหนและอนุรักษ์ ทรัพยากรป่าไม้พื้นที่ดอน ปู่ตา	ก่อสร้างรั้วรอบ ดอนปู่ตาพร้อม ปลูกป่าเพิ่มเติม	200,000	200,000	200,000	200,000	ไม่มีการบุกรุกที่ สาธารณะ	ประชาชนรู้จักหวง แหนและอนุรักษ์ ทรัพยากรป่าไม้พื้นที่ ดอนปู่ตา	กองช่าง
รวม				330,000	330,000	330,000	330,000			



รายละเอียดโครงการพัฒนา  
แผนพัฒนาท้องถิ่นสี่ปี (พ.ศ.2561 – 2564)  
องค์การบริหารส่วนตำบลคำเตย

แบบ ผ.01

ยุทธศาสตร์จังหวัดนครพนม ที่ 2 การพัฒนาและส่งเสริมการท่องเที่ยว

ยุทธศาสตร์การพัฒนาของ อปท.ในเขตจังหวัดที่ 2 การพัฒนาและส่งเสริมการท่องเที่ยว

ยุทธศาสตร์การพัฒนาของ อปท. ที่ 4 ด้านการบริหารจัดการทรัพยากรธรรมชาติและสิ่งแวดล้อมอย่างยั่งยืน

◆ แผนงานบริหารงานทั่วไป

ที่	โครงการ	วัตถุประสงค์	เป้าหมาย (ผลผลิตของ โครงการ)	งบประมาณและที่มา				ตัวชี้วัด (KPI)	ผลลัพธ์ที่คาดว่าจะได้รับ	หน่วยงาน รับผิดชอบ หลัก
				2561 (บาท)	2562 (บาท)	2563 (บาท)	2564 (บาท)			
1	โครงการประกวดหมู่บ้าน นำอยู่	เพื่อให้ประชาชนได้ตื่นตัว และรักษาสิ่งแวดล้อม ความสะอาดภายใน หมู่บ้าน	จัดประกวด หมู่บ้านนำอยู่ อย่างน้อยปีละ 1 ครั้ง	50,000	50,000	50,000	50,000	ดำเนินโครงการ อย่างน้อยปีละ 1 โครงการ	ประชาชนได้ตื่นตัว และรักษาสิ่งแวดล้อม ความสะอาดภายใน หมู่บ้าน	สนง.ปลัด/ กองสวัสดิการ ฯ
รวม				50,000	50,000	50,000	50,000			

◆ แผนงานสาธารณสุข

ที่	โครงการ	วัตถุประสงค์	เป้าหมาย (ผลผลิตของ โครงการ)	งบประมาณและที่มา				ตัวชี้วัด (KPI)	ผลลัพธ์ที่คาดว่าจะได้รับ	หน่วยงาน รับผิดชอบ หลัก
				2561 (บาท)	2562 (บาท)	2563 (บาท)	2564 (บาท)			
1	กำจัดขยะมูลฝอยอย่างถูก วิธี	เพื่อกำจัดขยะอย่างถูกวิธี และดูแลรักษาสิ่งแวดล้อม ภายในชุมชน	จ่าย ค่าธรรมเนียม การกำจัดขยะ กับเทศบาลเมือง นครพนม	80,000	80,000	80,000	80,000	โครงการบรรล วัตถุประสงค์	ขยะกำจัดอย่างถูกวิธี	สนง.ปลัด
รวม				80,000	80,000	80,000	80,000			

◆ แผนงานเคหะและชุมชน

ที่	โครงการ	วัตถุประสงค์	เป้าหมาย (ผลผลิตของ โครงการ)	งบประมาณและที่มา				ตัวชี้วัด (KPI)	ผลลัพธ์ที่คาดว่าจะได้รับ	หน่วยงาน รับผิดชอบ หลัก
				2561 (บาท)	2562 (บาท)	2563 (บาท)	2564 (บาท)			

รายละเอียดโครงการพัฒนา  
แผนพัฒนาท้องถิ่นสี่ปี (พ.ศ.2561 – 2564)  
องค์การบริหารส่วนตำบลคำเตย

แบบ ผ.01

ยุทธศาสตร์จังหวัดนครพนม ที่ 2 การพัฒนาและส่งเสริมการท่องเที่ยว

ยุทธศาสตร์การพัฒนาของ อปท.ในเขตจังหวัดที่ 2 การพัฒนาและส่งเสริมการท่องเที่ยว

ยุทธศาสตร์การพัฒนาของ อปท. ที่ 4 ด้านการบริหารจัดการทรัพยากรธรรมชาติและสิ่งแวดล้อมอย่างยั่งยืน

1	โครงการก่อสร้างรั้วรอบ ดอนปู่ตา บ้านโพนค้อหมู่ ที่ 10	เพื่อป้องกันการบุกรุกแผ้ว ถางป่า อนุรักษ์ ทรัพยากรธรรมชาติ	ก่อสร้างรั้วลวด หนามรอบดอน ปู่ตา	-	-	150,000		ไม่มีการบุกรุกที่ สาธารณะ	ป้องกันการบุกรุกแผ้ว ถางป่า อนุรักษ์ ทรัพยากรธรรมชาติ	กองช่าง
2	โครงการก่อสร้างรั้วรอบ ดอนปู่ตา บ้านหนองยาว หมู่ที่ 11	เพื่อป้องกันการบุกรุกแผ้ว ถางป่า อนุรักษ์ ทรัพยากรธรรมชาติ	ก่อสร้างรั้วลวด หนามรอบดอน ปู่ตา	-	150,000			ไม่มีการบุกรุกที่ สาธารณะ	ป้องกันการบุกรุกแผ้ว ถางป่า อนุรักษ์ ทรัพยากรธรรมชาติ	กองช่าง
3	ดูแลรักษาที่ดิน สาธารณประโยชน์ตำบล คำเตย	เพื่อดูแลรักษาและป้องกัน การบุกรุกที่ดิน สาธารณประโยชน์ในพื้นที่ ตำบลคำเตย	ออกสำรวจรังวัด ที่สาธารณะ ประโยชน์ จัดทำแนวเขต ติดตั้งป้ายหรือ ดำเนินการอย่าง อื่นเพื่อป้องกัน ไม่ให้มีการบุกรุก ที่สาธารณะ	150,000	150,000	150,000	150,000	ไม่มีการบุกรุกที่ สาธารณะ	ป้องกัน รักษาและลด ปัญหาการบุกรุกที่ สาธารณประโยชน์ใน พื้นที่ตำบลคำเตย	กองช่าง
<b>รวม</b>				<b>150,000</b>	<b>300,000</b>	<b>150,000</b>	<b>150,000</b>			

◆ แผนงานการเกษตร

ที่	โครงการ	วัตถุประสงค์	เป้าหมาย (ผลผลิตของ โครงการ)	งบประมาณและที่มา				ตัวชี้วัด (KPI)	ผลลัพธ์ที่คาดว่าจะ ได้รับ	หน่วยงาน รับผิดชอบหลัก
				2561 (บาท)	2562 (บาท)	2563 (บาท)	2564 (บาท)			

รายละเอียดโครงการพัฒนา  
แผนพัฒนาท้องถิ่นสี่ปี (พ.ศ.2561 – 2564)  
องค์การบริหารส่วนตำบลคำเตย

แบบ ผ.01

ยุทธศาสตร์จังหวัดนครพนม ที่ 2 การพัฒนาและส่งเสริมการท่องเที่ยว

ยุทธศาสตร์การพัฒนาของ อปท.ในเขตจังหวัดที่ 2 การพัฒนาและส่งเสริมการท่องเที่ยว

ยุทธศาสตร์การพัฒนาของ อปท. ที่ 4 ด้านการบริหารจัดการทรัพยากรธรรมชาติและสิ่งแวดล้อมอย่างยั่งยืน

ที่	โครงการ	วัตถุประสงค์	เป้าหมาย (ผลผลิตของ โครงการ)	งบประมาณและที่มา				ตัวชี้วัด (KPI)	ผลลัพธ์ที่คาดว่าจะได้รับ	หน่วยงาน รับผิดชอบหลัก
				2561 (บาท)	2562 (บาท)	2563 (บาท)	2564 (บาท)			
1	โครงการปลูกต้นไม้ในป่าชุมชนป่าต้นน้ำป่าสาธารณะ ปลูกหญ้าแฝก อนุรักษ์ฟื้นฟูแหล่งน้ำ สร้างฝายชะลอน้ำ ตามแนวพระราชดำริฯ	ส่งเสริมสนับสนุนการอนุรักษ์ธรรมชาติและสิ่งแวดล้อม	พื้นที่ปลูกป่าทดแทนในตำบล	20,000	20,000	20,000	20,000	ดำเนินโครงการอย่างน้อยปีละ 1 โครงการ	ช่วยชะลอวิกฤตการณ์ทางธรรมชาติของโลก	สนง.ปลัด/ กองสวัสดิการฯ
2	โครงการรณรงค์ประชาสัมพันธ์ในการอนุรักษ์ทรัพยากรธรรมชาติและสิ่งแวดล้อม	เพื่อให้ประชาชนได้รู้จักหวงแหน และอนุรักษ์ทรัพยากรธรรมชาติและสิ่งแวดล้อม	รณรงค์ประชาสัมพันธ์การอนุรักษ์ทรัพยากรธรรมชาติ	10,000	10,000	10,000	10,000	ดำเนินโครงการอย่างน้อยปีละ 1 โครงการ	ประชาชนได้รู้จักหวงแหน และอนุรักษ์ทรัพยากรธรรมชาติและสิ่งแวดล้อม	สนง.ปลัด
3	จัดหาพันธุ์ปลาเพื่อปล่อยตามแหล่งน้ำธรรมชาติและแหล่งน้ำสาธารณะต่าง ๆ ทั้ง 18 หมู่บ้าน	เพื่อเพิ่มแหล่งโปรตีนให้กับประชาชนและเพิ่มจำนวนประชากรสัตว์น้ำ	จัดหาพันธุ์ปลาเพื่อปล่อยตามแหล่งน้ำธรรมชาติ จำนวนไม่น้อยกว่า 100,000 ตัว/ปี	100,000	100,000	100,000	100,000	ประชากรสัตว์น้ำเพิ่มมากขึ้น	มีแหล่งโปรตีนให้กับประชาชนและเพิ่มจำนวนประชากรสัตว์น้ำเพิ่มมากขึ้น	สนง.ปลัด

รายละเอียดโครงการพัฒนา  
แผนพัฒนาท้องถิ่นสี่ปี (พ.ศ.2561 – 2564)  
องค์การบริหารส่วนตำบลคำเตย

แบบ ผ.01

ยุทธศาสตร์จังหวัดนครพนม ที่ 2 การพัฒนาและส่งเสริมการท่องเที่ยว

ยุทธศาสตร์การพัฒนาของ อปท.ในเขตจังหวัดที่ 2 การพัฒนาและส่งเสริมการท่องเที่ยว

ยุทธศาสตร์การพัฒนาของ อปท. ที่ 4 ด้านการบริหารจัดการทรัพยากรธรรมชาติและสิ่งแวดล้อมอย่างยั่งยืน

ที่	โครงการ	วัตถุประสงค์	เป้าหมาย (ผลผลิตของ โครงการ)	งบประมาณและที่มา				ตัวชี้วัด (KPI)	ผลลัพธ์ที่คาดว่าจะได้รับ	หน่วยงาน รับผิดชอบหลัก
				2561 (บาท)	2562 (บาท)	2563 (บาท)	2564 (บาท)			
4	ปรับปรุงภูมิทัศน์รอบดอน ปู่ตา ทุกหมู่บ้าน	เพื่อให้ประชาชนรู้จักหวง แหนและอนุรักษ์ ทรัพยากรป่าไม้พื้นที่ดอน ปู่ตา	ก่อสร้างรั้วรอบ ดอนปู่ตาพร้อม ปลูกป่าเพิ่มเติม	200,000	200,000	200,000	200,000	ไม่มีการบุกรุกที่ สาธารณะ	ประชาชนรู้จักหวง แหนและอนุรักษ์ ทรัพยากรป่าไม้พื้นที่ ดอนปู่ตา	กองช่าง
รวม				330,000	330,000	330,000	330,000			

รายละเอียดโครงการพัฒนา  
แผนพัฒนาท้องถิ่นสี่ปี (พ.ศ.2561 – 2564)  
องค์การบริหารส่วนตำบลคำเตย

แบบ ผ.01

ยุทธศาสตร์จังหวัดนครพนม ที่ 1 การพัฒนาการค้าการลงทุน  
ยุทธศาสตร์การพัฒนาของ อปท.ในเขตจังหวัดที่ 4 การพัฒนาการค้าผ่านแดน  
ยุทธศาสตร์การพัฒนาของ อปท. ที่ 5 ด้านการเสริมสร้างความเข้มแข็งทางเศรษฐกิจ  
◆ แผนงานบริหารงานทั่วไป

ที่	โครงการ	วัตถุประสงค์	เป้าหมาย (ผลผลิตของ โครงการ)	งบประมาณและที่มา				ตัวชี้วัด (KPI)	ผลลัพธ์ที่คาดว่าจะได้รับ	หน่วยงาน รับผิดชอบ หลัก
				2561 (บาท)	2562 (บาท)	2563 (บาท)	2564 (บาท)			
1	โครงการจัดทำแผนที่ภาษี และทะเบียนทรัพย์สินของ ตำบลคำเตย	เพื่อพัฒนาการจัดเก็บ รายได้ของตำบลคำเตยให้ ทันต่อสถานการณ์ปัจจุบัน	พื้นที่ตำบล คำเตย	500,000	550,000	550,000	550,000	ประชาชนร้อยละ 80 ได้ใช้ ประโยชน์	ประชาชนสะดวก สบายต่อการชำระ ภาษี	กองคลัง
รวม				500,000	550,000	550,000	550,000			

◆ แผนงานสังคมสงเคราะห์

ที่	โครงการ	วัตถุประสงค์	เป้าหมาย (ผลผลิตของ โครงการ)	งบประมาณและที่มา				ตัวชี้วัด (KPI)	ผลลัพธ์ที่คาดว่าจะได้รับ	หน่วยงาน รับผิดชอบ หลัก
				2561 (บาท)	2562 (บาท)	2563 (บาท)	2564 (บาท)			

**รายละเอียดโครงการพัฒนา  
แผนพัฒนาท้องถิ่นสี่ปี (พ.ศ.2561 – 2564)  
องค์การบริหารส่วนตำบลคำเตย**

แบบ ผ.01

ยุทธศาสตร์จังหวัดนครพนม ที่ 1 การพัฒนาการค้าการลงทุน

ยุทธศาสตร์การพัฒนาของ อปท.ในเขตจังหวัดที่ 4 การพัฒนาการค้าผ่านแดน

ยุทธศาสตร์การพัฒนาของ อปท. ที่ 5 ด้านการเสริมสร้างความเข้มแข็งทางเศรษฐกิจ

1	โครงการส่งเสริมกลุ่มอาชีพต่างๆ เช่น กลุ่มจักสาน กลุ่มเลี้ยงสัตว์ฯลฯ	เพื่อส่งเสริมกิจกรรมคณะกรรมการหมู่บ้านและกลุ่มอาชีพต่างๆ	หมู่ที่ 1-18	50,000	50,000	50,000	50,000	โครงการบรรจุวัสดุประสงค์ที่กำหนดไว้ทุกประการ	ประชาชนอยู่ดีมีสุข มีคุณภาพชีวิตที่ดีขึ้น	กองสวัสดิการฯ
2	โครงการฝึกอบรมส่งเสริมอาชีพต่างๆ	เพื่อพัฒนาและส่งเสริมอาชีพให้กับประชาชน ทั้ง 18 หมู่บ้าน	หมู่ที่ 1-18	100,000	100,000	100,000	100,000	ฝึกอบรมอย่างน้อย 5 อาชีพต่อปี	ประชาชน มีทักษะในการประกอบอาชีพสร้างรายได้ให้กับครอบครัว	กองสวัสดิการฯ
<b>รวม</b>				<b>150,000</b>	<b>150,000</b>	<b>150,000</b>	<b>150,000</b>			

**◆ แผนงานเคหะและชุมชน**

ที่	โครงการ	วัตถุประสงค์	เป้าหมาย (ผลผลิตของโครงการ)	งบประมาณและที่มา				ตัวชี้วัด (KPI)	ผลลัพธ์ที่คาดว่าจะได้รับ	หน่วยงานรับผิดชอบหลัก
				2561 (บาท)	2562 (บาท)	2563 (บาท)	2564 (บาท)			
1	ก่อสร้าง/ปรับปรุงถนนลูกรังเส้นทางไปแหล่งท่องเที่ยวดอนปู่ตา	เพื่อปรับปรุงเส้นทางคมนาคมเส้นทางไปแหล่งท่องเที่ยวดอนปู่ตา	ขนาด กว้าง 4 เมตรระยะทาง 500 เมตร	50,000	50000	50,000		ประชาชนร้อยละ80 ได้ใช้ประโยชน์	มีเส้นทางคมนาคมที่ได้มาตรฐานสัญจรไปมาด้วยความสะดวกสบาย	กองช่าง
<b>รวม</b>				<b>50,000</b>	<b>50000</b>	<b>50,000</b>				

รายละเอียดโครงการพัฒนา  
แผนพัฒนาท้องถิ่นสี่ปี (พ.ศ.2561 – 2564)  
องค์การบริหารส่วนตำบลคำเตย

แบบ ผ.01

ยุทธศาสตร์จังหวัดนครพนม ที่ 1 การพัฒนาการค้าการลงทุน  
ยุทธศาสตร์การพัฒนาของ อปท.ในเขตจังหวัดที่ 4 การพัฒนาการค้าผ่านแดน  
ยุทธศาสตร์การพัฒนาของ อปท. ที่ 5 ด้านการเสริมสร้างความเข้มแข็งทางเศรษฐกิจ

◆ แผนงานการศาสนา วัฒนธรรมและนันทนาการ

ที่	โครงการ	วัตถุประสงค์	เป้าหมาย (ผลผลิตของ โครงการ)	งบประมาณและที่มา				ตัวชี้วัด (KPI)	ผลลัพธ์ที่คาดว่าจะได้รับ	หน่วยงาน รับผิดชอบหลัก
				2561 (บาท)	2562 (บาท)	2563 (บาท)	2564 (บาท)			
1	ส่งเสริมวัดป่าบ้านคำเตย เป็นแหล่งท่องเที่ยวทาง ธรรมชาติ (ดงมะไฟ)	เพื่อพัฒนาและส่งเสริมให้ เป็นแหล่งท่องเที่ยวทาง ธรรมชาติของตำบลคำเตย	ปรับปรุง พัฒนา ภูมิทัศน์วัดป่า บ้านคำเตย จำนวน 1 แห่ง	10,000	10,000	10,000	10,000	แหล่งท่องเที่ยว เชิงนิเวศได้รับ การปรับปรุง	พัฒนาเป็นแหล่ง ท่องเที่ยวทาง ธรรมชาติของตำบล คำเตย	สนง.ปลัด/ กองช่าง
รวม				10,000	10,000	10,000	10,000			

รายละเอียดโครงการพัฒนา  
แผนพัฒนาท้องถิ่นสี่ปี (พ.ศ.2561 – 2564)  
องค์การบริหารส่วนตำบลคำเตย

แบบ ผ.01

ยุทธศาสตร์จังหวัดนครพนม ที่ 3 การพัฒนาการเกษตรและอุตสาหกรรมการเกษตรเป็นมิตรกับสิ่งแวดล้อม  
ยุทธศาสตร์การพัฒนาของ อปท.ในเขตจังหวัดที่ 3 การพัฒนาการเกษตรและอุตสาหกรรมการเกษตร  
ยุทธศาสตร์การพัฒนาของ อปท. ที่ 6 ด้านการพัฒนาการเกษตรและอุตสาหกรรมการเกษตร

◆ แผนงานการเกษตร

ที่	โครงการ	วัตถุประสงค์	เป้าหมาย (ผลผลิตของ โครงการ)	งบประมาณและที่มา				ตัวชี้วัด (KPI)	ผลลัพธ์ที่คาดว่าจะได้รับ	หน่วยงาน รับผิดชอบ หลัก
				2561 (บาท)	2562 (บาท)	2563 (บาท)	2564 (บาท)			
1	ส่งเสริมการปลูกพืชเศรษฐกิจที่มีความเหมาะสมกับพื้นที่	เพื่อให้ประชาชนมีอาชีพเสริมเพิ่มรายได้ให้กับครอบครัว	จัดฝึกอบรมหรือจัดหาแหล่งเงินทุนหรือตลาด และส่งเสริมให้เกษตรกรในพื้นที่ปลูก	200,000	200,000	200,000	200,000	โครงการบรรลุวัตถุประสงค์ที่กำหนดไว้ทุกประการ	ประชาชนอยู่ดีมีสุข มีคุณภาพชีวิตที่ดีขึ้น	สนง.ปลัด
2	ปลูกพืชในกระถางยางรถยนต์	เพื่อส่งเสริมให้ประชาชนมีอาชีพเสริมเพิ่มรายได้ให้กับตนเองและครอบครัว ลดต้นทุนทางการเกษตร	ส่งเสริมให้ประชาชนปลูกพืชในกระถางยางรถยนต์เก่า ทั้ง 18 หมู่บ้าน	180,000				ประชาชนได้รับประโยชน์จากโครงการ ร้อยละ 80	ประชาชนมีอาชีพเสริมเพิ่มรายได้ให้กับตนเองและครอบครัว ลดต้นทุนทางการเกษตร	สนง.ปลัด



**รายละเอียดโครงการพัฒนา  
แผนพัฒนาท้องถิ่นสี่ปี (พ.ศ.2561 – 2564)  
องค์การบริหารส่วนตำบลคำเตย**

แบบ ผ.01

ยุทธศาสตร์จังหวัดนครพนม ที่ 3 การพัฒนาการเกษตรและอุตสาหกรรมการเกษตรเป็นมิตรกับสิ่งแวดล้อม  
ยุทธศาสตร์การพัฒนาของ อปท.ในเขตจังหวัดที่ 3 การพัฒนาการเกษตรและอุตสาหกรรมการเกษตร  
ยุทธศาสตร์การพัฒนาของ อปท. ที่ 6 ด้านการพัฒนาการเกษตรและอุตสาหกรรมการเกษตร

◆ **แผนงานการเกษตร**

ที่	โครงการ	วัตถุประสงค์	เป้าหมาย (ผลผลิตของ โครงการ)	งบประมาณและที่มา				ตัวชี้วัด (KPI)	ผลลัพธ์ที่คาดว่าจะได้รับ	หน่วยงาน รับผิดชอบ หลัก
				2561 (บาท)	2562 (บาท)	2563 (บาท)	2564 (บาท)			
3	ฝึกอบรมการใช้สารเคมีในการผลิตพืช	เพื่อป้องกันและกำจัดศัตรู พืชให้กับเกษตรกร เช่น เพลี้ยกระโดด หนอน ใบข้าว	จัดฝึกอบรมการใช้สารเคมีในการกำจัด ศัตรูพืชให้กับเกษตรกร	50,000	50,000	50,000	50,000	โครงการบรรลุมติวัตถุประสงค์ที่กำหนดไว้ทุกประการ	เกษตรกรมีความรู้สามารถป้องกันและกำจัด ศัตรู พืชให้กับเกษตรกร อย่างปลอดภัย	สนง.ปลัด/ กองช่าง
4	จัดตั้งศูนย์การเรียนรู้เกษตรกรพอเพียง	เพื่อให้มีศูนย์การเรียนรู้เกษตรกรพอเพียงในตำบลคำเตย	จัดตั้งศูนย์การเรียนรู้เศรษฐกิจพอเพียงและจัดซื้อวัสดุอุปกรณ์	150,000				ประชาชนร้อยละ 80 ได้ใช้ประโยชน์	มีศูนย์การเรียนรู้เกษตรกรพอเพียงในตำบลคำเตย	สนง.ปลัด
5	ฝึกอบรมให้ความรู้เกี่ยวกับเศรษฐกิจพอเพียงและการทำการเกษตรทฤษฎีใหม่	เพื่อให้ประชาชนมีความรู้ความเข้าใจเกี่ยวกับเศรษฐกิจพอเพียงและการทำการเกษตรทฤษฎีใหม่ตามแนวพระราชดำริ	จัดฝึกอบรมจำนวน 1 รุ่น ไม่น้อยกว่า 180 คน	30,000	30,000	30,000	30,000	โครงการบรรลุมติวัตถุประสงค์ที่กำหนดไว้ทุกประการ	ผู้เข้ารับการฝึกอบรมสามารถนำความรู้ที่ได้ไปประยุกต์ใช้ในชีวิตประจำวัน	สนง.ปลัด

รายละเอียดโครงการพัฒนา  
แผนพัฒนาท้องถิ่นสี่ปี (พ.ศ.2561 – 2564)  
องค์การบริหารส่วนตำบลคำเตย

แบบ ผ.01

ยุทธศาสตร์จังหวัดนครพนม ที่ 3 การพัฒนาการเกษตรและอุตสาหกรรมการเกษตรเป็นมิตรกับสิ่งแวดล้อม  
ยุทธศาสตร์การพัฒนาของ อปท.ในเขตจังหวัดที่ 3 การพัฒนาการเกษตรและอุตสาหกรรมการเกษตร  
ยุทธศาสตร์การพัฒนาของ อปท. ที่ 6 ด้านการพัฒนาการเกษตรและอุตสาหกรรมการเกษตร

◆ แผนงานการเกษตร

ที่	โครงการ	วัตถุประสงค์	เป้าหมาย (ผลผลิตของ โครงการ)	งบประมาณและที่มา				ตัวชี้วัด (KPI)	ผลลัพธ์ที่คาดว่าจะได้รับ	หน่วยงาน รับผิดชอบ หลัก
				2561 (บาท)	2562 (บาท)	2563 (บาท)	2564 (บาท)			
6	ถ่ายทอดความรู้และเทคโนโลยีด้านการเกษตร	เพื่อราษฎรมีความรู้ความเข้าใจเกี่ยวกับการใช้เทคโนโลยีเพื่อเพิ่มผลผลิตทางการเกษตร	จัดฝึกอบรมจำนวน 1 รุ่นไม่น้อยกว่า 180 คน	50,000	50,000	50,000		โครงการบรรลุมิติวัตถุประสงค์ที่กำหนดไว้ทุกประการ	ราษฎรมีความรู้ความเข้าใจเกี่ยวกับการใช้เทคโนโลยีเพิ่มผลผลิตทางการเกษตร	สนง.ปลัด
รวม				660,000	330,000	330,000	280,000			

รายละเอียดโครงการพัฒนา  
แผนพัฒนาท้องถิ่นสี่ปี (พ.ศ.2561 – 2564)  
องค์การบริหารส่วนตำบลคำเตย

แบบ ผ.01

ยุทธศาสตร์จังหวัดนครพนม ที่ 4 การพัฒนาสังคมและคุณภาพชีวิตเพื่อความสุขอย่างยั่งยืน

ยุทธศาสตร์การพัฒนาของ อปท.ในเขตจังหวัดที่ 5 การพัฒนาการปรับสมดุลและประสิทธิภาพการบริหาร

ยุทธศาสตร์การพัฒนาของ อปท. ที่ 7 ด้านการเมืองและการบริหาร

◆ แผนงานบริหารทั่วไป

ที่	โครงการ	วัตถุประสงค์	เป้าหมาย (ผลผลิตของ โครงการ)	งบประมาณและที่มา				ตัวชี้วัด (KPI)	ผลลัพธ์ที่คาดว่าจะได้รับ	หน่วยงาน รับผิดชอบ หลัก
				2561 (บาท)	2562 (บาท)	2563 (บาท)	2564 (บาท)			
1	เงินเดือน/ค่าตอบแทนฝ่าย การเมือง	เพื่อจ่ายเป็นค่าเงินเดือน/ ค่าตอบแทนฝ่ายการเมือง	ฝ่ายการเมือง	4,000,000	4,000,000	4,000,000	4,000,000	ร้อยละ 100 ของฝ่าย การเมืองใน อบต.ได้รับ เงินเดือนและ ค่าตอบแทน ต่างๆ	เพื่อส่งเสริมการ พัฒนาด้านการเมือง ในระบอบ ประชาธิปไตยอันมี พระมหากษัตริย์ทรง เป็นประมุข	สนง.ปลัด
2	ค่าใช้จ่ายสำหรับการ เลือกตั้ง หรือการทำ ประชาพิจารณ์ ประชาคมติ ต่างๆ	เพื่อเป็นค่าใช้จ่ายสำหรับ การเลือกตั้งทั่วไปหรือ เลือกตั้งซ่อมฯ ในระดับ ท้องถิ่นและระดับชาติ การทำประชาพิจารณ์ ประชาคมติต่างๆ	การเลือกตั้ง การทำประชา พิจารณ์ ประชาคมติต่างๆ ตามระบอบ ประชาธิปไตย	50,000	50,000	50,000	50,000	ร้อยละ 60 ของผู้มีสิทธิ เลือกตั้งไป เลือกตั้ง	ระบอบประชาธิปไตย อันมีพระมหากษัตริย์ ทรงเป็นประมุขได้รับ การพัฒนา	สนง.ปลัด
3	เงินเดือน ค่าตอบแทนและ สวัสดิการต่างๆ (สำนักปลัด/กองคลัง)	ส่งเสริมสนับสนุนบุคลากร ท้องถิ่นเพื่อการปฏิบัติงาน อย่างมีประสิทธิภาพ	ข้าราชการ พนักงานส่วน ตำบล พนักงานจ้าง	6,000,000	6,000,000	6,000,000	6,000,000	เบิกจ่ายเงิน เป็นไปตาม ระเบียบ กฎหมายที่ เกี่ยวข้องได้ อย่างถูกต้อง ครบถ้วน	ข้าราชการฯพนักงาน จ้างมี เงินเดือน ประโยชน์ตอบแทน อื่นและสวัสดิการที่ดี	สนง.ปลัด กอง คลัง

รายละเอียดโครงการพัฒนา  
แผนพัฒนาท้องถิ่นสี่ปี (พ.ศ.2561 – 2564)  
องค์การบริหารส่วนตำบลคำเตย

แบบ ผ.01

ยุทธศาสตร์จังหวัดนครพนม ที่ 4 การพัฒนาสังคมและคุณภาพชีวิตเพื่อความสุขอย่างยั่งยืน

ยุทธศาสตร์การพัฒนาของ อปท.ในเขตจังหวัดที่ 5 การพัฒนาการปรับสมดุลและประสิทธิภาพการบริหาร

ยุทธศาสตร์การพัฒนาของ อปท. ที่ 7 ด้านการเมืองและการบริหาร

ที่	โครงการ	วัตถุประสงค์	เป้าหมาย (ผลผลิตของ โครงการ)	งบประมาณและที่มา				ตัวชี้วัด (KPI)	ผลลัพธ์ที่คาดว่าจะได้รับ	หน่วยงาน รับผิดชอบ หลัก
				2561 (บาท)	2562 (บาท)	2563 (บาท)	2564 (บาท)			
4	สนับสนุนการบริหารงานด้านค่าใช้จ่าย ค่าสาธารณูปโภคให้แก่ส่วนงานต่างๆ เช่น ค่าใช้จ่ายในการให้บริการอินเทอร์เน็ตตำบล ฯลฯ	เพื่อสนับสนุนค่าใช้จ่ายต่างๆเพื่อดำเนินการตามอำนาจหน้าที่	ทุกส่วนงาน หมู่ที่ 1-18	500,000	500,000	500,000	500,000	ประสิทธิภาพการปฏิบัติงานที่สูงขึ้น	การบริหารงานของอปท. มีประสิทธิภาพมากขึ้น	สนง.ปลัด กองคลัง
5	สนับสนุนการบริหารงานด้านค่าวัสดุให้แก่ส่วนงานต่างๆ โครงการจัดซื้อวัสดุต่างๆตามอำนาจหน้าที่เพื่อใช้ในสำนักงานและบริการสาธารณะ	เพื่อสนับสนุนค่าวัสดุต่างๆเพื่อดำเนินการตามอำนาจหน้าที่	ทุกส่วนงาน หมู่ที่ 1-18	500,000	500,000	500,000	500,000	ประสิทธิภาพการปฏิบัติงานที่สูงขึ้น	การบริหารงานของอปท. มีประสิทธิภาพมากขึ้น	สนง.ปลัด กองคลัง
6	สนับสนุนการบริหารงานด้านค่าครุภัณฑ์ให้แก่ส่วนงานต่างๆ เพื่อดำเนินการตามอำนาจหน้าที่	เพื่อสนับสนุนค่าครุภัณฑ์ต่างๆเพื่อดำเนินการตามอำนาจหน้าที่	ทุกส่วนงาน หมู่ที่ 1-18	500,000	500,000	500,000	500,000	ประสิทธิภาพการปฏิบัติงานที่สูงขึ้น	การบริหารงานของอปท. มีประสิทธิภาพมากขึ้น	สนง.ปลัด กองคลัง

รายละเอียดโครงการพัฒนา  
แผนพัฒนาท้องถิ่นสี่ปี (พ.ศ.2561 – 2564)  
องค์การบริหารส่วนตำบลคำเตย

แบบ ผ.01

ยุทธศาสตร์จังหวัดนครพนม ที่ 4 การพัฒนาสังคมและคุณภาพชีวิตเพื่อความสุขอย่างยั่งยืน

ยุทธศาสตร์การพัฒนาของ อปท.ในเขตจังหวัดที่ 5 การพัฒนาการปรับสมดุลและประสิทธิภาพการบริหาร

ยุทธศาสตร์การพัฒนาของ อปท. ที่ 7 ด้านการเมืองและการบริหาร

ที่	โครงการ	วัตถุประสงค์	เป้าหมาย (ผลผลิตของ โครงการ)	งบประมาณและที่มา				ตัวชี้วัด (KPI)	ผลลัพธ์ที่คาดว่าจะได้รับ	หน่วยงาน รับผิดชอบ หลัก
				2561 (บาท)	2562 (บาท)	2563 (บาท)	2564 (บาท)			
7	รายจ่ายอื่นๆ - ค่าจ้างองค์กรหรือ สถาบันที่เป็นกลางเพื่อ เป็นผู้ดำเนินการสำรวจ ความพึงพอใจของผู้มารับ บริการปฏิบัติงานของ อปท.คำเตย	เพื่อเป็นสำรวจความพึง พอใจของผู้มารับบริการ ปฏิบัติงานของ อปท.คำ เตย	พื้นที่ตำบล คำเตย	11,000	11,000	11,000	11,000	อปท.คำเตย ผ่านเกณฑ์ ประเมินทุก ด้านที่ประเมิน	ทราบความพึงพอใจ ของผู้มารับบริการที่มี ต่อการปฏิบัติงาน ของ อปท.คำเตย	สนง.ปลัด
8	โครงการประชุมเชิง ปฏิบัติการ ประชาคม การบูรณาการจัดทำ แผนพัฒนาหมู่บ้านและ แผนพัฒนาของ อปท.	ประชาชนได้แสดงความ คิดเห็นในการแก้ไขปัญหา เพื่อให้บริการประชาชนใน พื้นที่	จำนวน 18 หมู่บ้าน	50,000	50,000	50,000	50,000	ประชาชนร้อยละ 80 ของทุก ครัวเรือนเข้า ร่วมประชุม	ประชาชนมีส่วนร่วม ในการกำหนดแผน และโครงการพัฒนา	สนง.ปลัด
9	โครงการเวทีประชาคม ตำบลคำเตย	ประชาชนได้แสดงความ คิดเห็นในการแก้ไขปัญหา เพื่อให้บริการประชาชนใน พื้นที่	จำนวน 18 หมู่บ้าน	30,000	30,000	30,000	30,000	ประชาชนร้อยละ 80 ของทุก ครัวเรือนเข้า ร่วมประชุม	ประชาชนมีส่วนร่วม ในการกำหนดแผน และโครงการพัฒนา	สนง.ปลัด
10	โครงการฝึกอบรมและ ทัศนศึกษา ดูงาน ฝึกอบรมคุณธรรม จริยธรรม	เพื่อพัฒนาความรู้ ความสามารถแก่ผู้เข้ารับ การฝึกอบรมและทัศน ศึกษาดูงาน ตลอดจนสร้าง คุณธรรมจริยธรรม	ผู้บริหาร พนักงาน ผู้นำชุมชน กลุ่มต่างๆ	200,000	100,000	100,000	100,000	ร้อยละ 100 ของผู้บริหาร พนักงาน ผู้นำชุมชน กลุ่มต่างๆ ได้รับการ พัฒนา	นำความรู้มาพัฒนา ท้องถิ่น	สนง.ปลัด

**รายละเอียดโครงการพัฒนา**  
**แผนพัฒนาท้องถิ่นสี่ปี (พ.ศ.2561 – 2564)**  
**องค์การบริหารส่วนตำบลคำเตย**

แบบ ผ.01

ยุทธศาสตร์จังหวัดนครพนม ที่ 4 การพัฒนาสังคมและคุณภาพชีวิตเพื่อความสุขอย่างยั่งยืน

ยุทธศาสตร์การพัฒนาของ อปท.ในเขตจังหวัดที่ 5 การพัฒนาการปรับสมดุลและประสิทธิภาพการบริหาร

ยุทธศาสตร์การพัฒนาของ อปท. ที่ 7 ด้านการเมืองและการบริหาร

ที่	โครงการ	วัตถุประสงค์	เป้าหมาย (ผลผลิตของ โครงการ)	งบประมาณและที่มา				ตัวชี้วัด (KPI)	ผลลัพธ์ที่คาดว่าจะได้รับ	หน่วยงาน รับผิดชอบหลัก
				2561 (บาท)	2562 (บาท)	2563 (บาท)	2564 (บาท)			
11	ส่งเสริมสนับสนุนรัฐพิธี ราชพิธี วันสำคัญของชาติ และงานศาสนา ประเพณี และวัฒนธรรม เช่น - โครงการวันพ่อแห่งชาติ - โครงการวันแม่แห่งชาติ ฯลฯ	เพื่อส่งเสริมสนับสนุนรัฐ พิธี ราชพิธี วันสำคัญของ ชาติ	รัฐพิธี ราชพิธี วันสำคัญของ ชาติ	50,000	50,000	50,000	50,000	บรรลุน วัตถุประสงค์ที่ กำหนดไว้ทุก ประการ	จรรโลงไว้ซึ่งระบอบ ประชาธิปไตยอันมี พระมหากษัตริย์ทรง เป็นประมุข	สนง.ปลัด
12	โครงการฝึกอบรมและ ทัศนศึกษา ครูงาน เพื่อพัฒนาศักยภาพ ผู้นำชุมชนกลุ่มองค์กร ใน การวางแผนพัฒนาท้องถิ่น	เพื่อพัฒนาความรู้ ความสามารถแก่ผู้เข้ารับ การฝึกอบรมและทัศน ศึกษาครูงาน ตลอดจนสร้าง คุณธรรมจริยธรรม	ผู้บริหาร พนักงาน ผู้นำชุมชน กลุ่มต่างๆ	250,000	250,000	250,000	250,000	ร้อยละ 100 ผู้บริหาร พนักงาน ผู้นำชุมชน กลุ่มต่างๆ ได้รับการ พัฒนา	นำความรู้มาพัฒนา ท้องถิ่น	สำนักปลัด
รวม				12,141,000	12,141,000	12,141,000	12,141,000			

◆ **แผนงานการศึกษา**

ที่	โครงการ	วัตถุประสงค์	เป้าหมาย (ผลผลิตของ โครงการ)	งบประมาณและที่มา				ตัวชี้วัด (KPI)	ผลลัพธ์ที่คาดว่าจะได้รับ	หน่วยงาน รับผิดชอบหลัก
				2561 (บาท)	2562 (บาท)	2563 (บาท)	2564 (บาท)			

**รายละเอียดโครงการพัฒนา  
แผนพัฒนาท้องถิ่นสี่ปี (พ.ศ.2561 – 2564)  
องค์การบริหารส่วนตำบลคำเตย**

แบบ ผ.01

ยุทธศาสตร์จังหวัดนครพนม ที่ 4 การพัฒนาสังคมและคุณภาพชีวิตเพื่อความสุขอย่างยั่งยืน

ยุทธศาสตร์การพัฒนาของ อปท.ในเขตจังหวัดที่ 5 การพัฒนาการปรับสมดุลและประสิทธิภาพการบริหาร

ยุทธศาสตร์การพัฒนาของ อปท. ที่ 7 ด้านการเมืองและการบริหาร

1	เงินเดือน ค่าตอบแทน และสวัสดิการต่างๆ	ส่งเสริมสนับสนุนบุคลากรท้องถิ่นเพื่อการปฏิบัติงานอย่างมีประสิทธิภาพ	ข้าราชการ พนักงานส่วนตำบล พนักงานจ้าง	700,000 (อบต.) งบโดยประมาณ	700,000 (อบต.) งบโดยประมาณ	700,000 (อบต.) งบโดยประมาณ	700,000 (อบต.) งบโดยประมาณ	เบิกจ่ายเงินเป็นไปตามระเบียบกฎหมายที่เกี่ยวข้องได้อย่างถูกต้องครบถ้วน	ข้าราชการฯ พนักงานจ้างมีเงินเดือนประโยชน์ตอบแทนอื่นและสวัสดิการที่ดี	สนง.ปลัด
2	สนับสนุนการบริหารงานด้านค่าครุภัณฑ์ต่างๆ ให้แก่ส่วนงานต่างๆ เพื่อดำเนินการตามอำนาจหน้าที่	เพื่อสนับสนุนค่าครุภัณฑ์ต่างๆ เพื่อดำเนินการตามอำนาจหน้าที่	ทุกส่วนงาน หมู่ที่ 1-18	250,000 (อบต.) งบโดยประมาณ	250,000 (อบต.) งบโดยประมาณ	250,000 (อบต.) งบโดยประมาณ	250,000 (อบต.) งบโดยประมาณ	ประสิทธิภาพ การปฏิบัติงานที่สูงขึ้น	การบริหารงานของ อบต. มีประสิทธิภาพมากขึ้น	สนง.ปลัด
<b>รวม</b>				<b>950,000</b>	<b>950,000</b>	<b>950,000</b>	<b>950,000</b>			

◆ **แผนงานเคหะและชุมชน**

ที่	โครงการ	วัตถุประสงค์	เป้าหมาย (ผลผลิตของโครงการ)	งบประมาณและที่มา				ตัวชี้วัด (KPI)	ผลลัพธ์ที่คาดว่าจะได้รับ	หน่วยงานรับผิดชอบหลัก
				2561 (บาท)	2562 (บาท)	2563 (บาท)	2564 (บาท)			
1	เงินเดือน ค่าตอบแทนและสวัสดิการต่างๆ (กองช่าง)	ส่งเสริมสนับสนุนบุคลากรท้องถิ่นเพื่อการปฏิบัติงานอย่างมีประสิทธิภาพ	ข้าราชการ พนักงานส่วนตำบล พนักงานจ้าง	1,500,000	1,500,000	1,500,000	1,500,000	เบิกจ่ายเงินเป็นไปตามระเบียบกฎหมายที่เกี่ยวข้องได้อย่างถูกต้องครบถ้วน	ข้าราชการฯ พนักงานจ้างมีเงินเดือนประโยชน์ตอบแทนอื่นและสวัสดิการที่ดี	กองช่าง

รายละเอียดโครงการพัฒนา  
แผนพัฒนาท้องถิ่นสี่ปี (พ.ศ.2561 – 2564)  
องค์การบริหารส่วนตำบลคำเตย

แบบ ผ.01

ยุทธศาสตร์จังหวัดนครพนม ที่ 4 การพัฒนาสังคมและคุณภาพชีวิตเพื่อความสุขอย่างยั่งยืน

ยุทธศาสตร์การพัฒนาของ อปท.ในเขตจังหวัดที่ 5 การพัฒนาการปรับสมดุลและประสิทธิภาพการบริหาร

ยุทธศาสตร์การพัฒนาของ อปท. ที่ 7 ด้านการเมืองและการบริหาร

ที่	โครงการ	วัตถุประสงค์	เป้าหมาย (ผลผลิตของ โครงการ)	งบประมาณและที่มา				ตัวชี้วัด (KPI)	ผลลัพธ์ที่คาดว่าจะได้รับ	หน่วยงาน รับผิดชอบ หลัก
				2561 (บาท)	2562 (บาท)	2563 (บาท)	2564 (บาท)			
2	สนับสนุนการบริหารงาน ด้านค่าใช้จ่าย ค่าสาธารณูปโภคให้แก่ ส่วนงานต่างๆ เช่น ฯลฯ	เพื่อสนับสนุนค่าใช้จ่าย ต่างๆเพื่อดำเนินการตาม อำนาจหน้าที่	ทุกส่วนงาน หมู่ที่ 1-18	150,000	150,000	150,000	150,000	ประสิทธิภาพการ ปฏิบัติงานที่สูงขึ้น	การบริหารงานของ อบต. มี ประสิทธิภาพมาก ขึ้น	กองช่าง
3	สนับสนุนการบริหารงาน ด้านค่าวัสดุให้แก่ส่วนงาน ต่างๆ โครงการจัดซื้อวัสดุ ต่างๆตามอำนาจหน้าที่ เพื่อใช้ในสำนักงานและ บริการสาธารณะ	เพื่อสนับสนุนค่าวัสดุต่างๆ เพื่อดำเนินการตามอำนาจ หน้าที่	ทุกส่วนงาน หมู่ที่ 1-18	200,000	200,000	200,000	200,000	ประสิทธิภาพการ ปฏิบัติงานที่สูงขึ้น	การบริหารงานของ อบต. มี ประสิทธิภาพมาก ขึ้น	กองช่าง
4	สนับสนุนการบริหารงาน ด้านค่าครุภัณฑ์ต่างๆให้แก่ ส่วนงานต่างๆ เพื่อ ดำเนินการตามอำนาจ หน้าที่	เพื่อสนับสนุนค่าครุภัณฑ์ ต่างๆเพื่อดำเนินการตาม อำนาจหน้าที่	ทุกส่วนงาน หมู่ที่ 1-11	250,000	250,000	250,000	250,000	ประสิทธิภาพการ ปฏิบัติงานที่สูงขึ้น	การบริหารงานของ อบต. มีประสิทธิ ภาพมากขึ้น	กองช่าง
รวม				2,100,000	2,100,000	2,100,000	2,100,000			



รายละเอียดโครงการพัฒนา  
แผนพัฒนาท้องถิ่นสี่ปี (พ.ศ.2561 – 2564)  
องค์การบริหารส่วนตำบลคำเตย

แบบ ผ.01

ยุทธศาสตร์จังหวัดนครพนม ที่ 4 การพัฒนาสังคมและคุณภาพชีวิตเพื่อความสุขอย่างยั่งยืน

ยุทธศาสตร์การพัฒนาของ อปท.ในเขตจังหวัดที่ 5 การพัฒนาการปรับสมดุลและประสิทธิภาพการบริหาร

ยุทธศาสตร์การพัฒนาของ อปท. ที่ 7 ด้านการเมืองและการบริหาร

◆ แผนงานสังคมสงเคราะห์

ที่	โครงการ	วัตถุประสงค์	เป้าหมาย (ผลผลิตของ โครงการ)	งบประมาณและที่มา				ตัวชี้วัด (KPI)	ผลลัพธ์ที่คาดว่าจะได้รับ	หน่วยงาน รับผิดชอบ หลัก
				2561 (บาท)	2562 (บาท)	2563 (บาท)	2564 (บาท)			
1	เงินเดือน ค่าตอบแทนและสวัสดิการต่างๆ (กองสวัสดิการฯ)	ส่งเสริมสนับสนุนบุคลากรท้องถิ่นเพื่อปฏิบัติงานอย่างมีประสิทธิภาพ	ข้าราชการ พนักงานส่วนตำบล พนักงานจ้าง	1,500,000	1,500,000	1,500,000	1,500,000	เบิกจ่ายเงินเป็นไปตามระเบียบกฎหมายที่เกี่ยวข้องได้อย่างถูกต้องครบถ้วน	ข้าราชการฯ พนักงานจ้างมี เงินเดือน ประโยชน์ตอบแทนอื่นและสวัสดิการที่ดี	กองสวัสดิการฯ
2	สนับสนุนการบริหารงานด้านค่าใช้สอย ค่าสาธารณูปโภคให้แก่ส่วนงานต่างๆ เช่น ฯลฯ	เพื่อสนับสนุนค่าใช้จ่ายต่างๆเพื่อดำเนินการตามอำนาจหน้าที่	ทุกส่วนงาน หมู่ที่ 1-18	150,000	150,000	150,000	150,000	ประสิทธิภาพ การปฏิบัติงานที่สูงขึ้น	การบริหารงานของอปท. มีประสิทธิภาพมากขึ้น	กองสวัสดิการฯ
3	สนับสนุนการบริหารงานด้านค่าวัสดุให้แก่ส่วนงานต่างๆ โครงการจัดซื้อวัสดุต่างๆตามอำนาจหน้าที่ เพื่อใช้ในสำนักงานและบริการสาธารณะ	เพื่อสนับสนุนค่าวัสดุต่างๆเพื่อดำเนินการตามอำนาจหน้าที่	ทุกส่วนงาน หมู่ที่ 1-18	200,000	200,000	200,000	200,000	ประสิทธิภาพ การปฏิบัติงานที่สูงขึ้น	การบริหารงานของอปท. มีประสิทธิภาพมากขึ้น	กองสวัสดิการฯ

รายละเอียดโครงการพัฒนา  
แผนพัฒนาท้องถิ่นสี่ปี (พ.ศ.2561 – 2564)  
องค์การบริหารส่วนตำบลคำเตย

แบบ ผ.01

ยุทธศาสตร์จังหวัดนครพนม ที่ 4 การพัฒนาสังคมและคุณภาพชีวิตเพื่อความสุขอย่างยั่งยืน

ยุทธศาสตร์การพัฒนาของ อปท.ในเขตจังหวัดที่ 5 การพัฒนาการปรับสมดุลและประสิทธิภาพการบริหาร

ยุทธศาสตร์การพัฒนาของ อปท. ที่ 7 ด้านการเมืองและการบริหาร

ที่	โครงการ	วัตถุประสงค์	เป้าหมาย (ผลผลิตของ โครงการ)	งบประมาณและที่มา				ตัวชี้วัด (KPI)	ผลลัพธ์ที่คาดว่าจะได้รับ	หน่วยงาน รับผิดชอบ หลัก
				2561 (บาท)	2562 (บาท)	2563 (บาท)	2564 (บาท)			
4	สนับสนุนการบริหารงาน ด้านค่าครุภัณฑ์ต่างๆให้แก่ ส่วนงานต่างๆ เพื่อ ดำเนินการตามอำนาจ หน้าที่	เพื่อสนับสนุนค่าครุภัณฑ์ ต่างๆเพื่อดำเนินการตาม อำนาจหน้าที่	ทุกส่วนงาน หมู่ที่ 1-18	250,000	250,000	250,000	250,000	ประสิทธิภาพ การปฏิบัติงาน ที่สูงขึ้น	การบริหารงานของ อปท. มีประสิทธิภาพ มากขึ้น	กองสวัสดิการ ฯ
5	โครงการฝึกอบรมสัมมนา ศึกษาดูงานเพื่อเพิ่ม ประสิทธิภาพ พัฒนา อาชีพ พัฒนาชุมชน สู่ การพัฒนาท้องถิ่น	เพื่อพัฒนาความรู้ ความสามารถด้านทักษะ อาชีพแก่ผู้เข้ารับการ ฝึกอบรมและทัศนศึกษาดู งาน	ผู้บริหาร พนักงาน ผู้นำชุมชน กลุ่มต่างๆ	250,000	250,000	250,000	250,000	ร้อยละ 100 ผู้บริหาร พนักงาน ผู้นำชุมชน กลุ่มต่างๆ ได้รับการ พัฒนา	นำความรู้มาพัฒนา ท้องถิ่น	กองสวัสดิการ ฯ
<b>รวม</b>				2,350,000	2,350,000	2,350,000	2,350,000			

รายละเอียดโครงการพัฒนา  
แผนพัฒนาท้องถิ่นสี่ปี (พ.ศ.2561 – 2564)  
องค์การบริหารส่วนตำบลคำเตย

แบบ ผ.01

ยุทธศาสตร์จังหวัดนครพนม ที่ 4 การพัฒนาสังคมและคุณภาพชีวิตเพื่อความสุขอย่างยั่งยืน

ยุทธศาสตร์การพัฒนาของ อปท.ในเขตจังหวัดที่ 5 การพัฒนาการปรับสมดุลและประสิทธิภาพการบริหาร

ยุทธศาสตร์การพัฒนาของ อปท. ที่ 7 ด้านการเมืองและการบริหาร

◆ แผนงานงบกลาง

ที่	โครงการ	วัตถุประสงค์	เป้าหมาย (ผลผลิตของ โครงการ)	งบประมาณและที่มา				ตัวชี้วัด (KPI)	ผลลัพธ์ที่คาดว่าจะได้รับ	หน่วยงาน รับผิดชอบ หลัก
				2561 (บาท)	2562 (บาท)	2563 (บาท)	2564 (บาท)			
1	เงินสมทบกองทุน ประกันสังคม กบข. กบท.	ส่งเสริมสนับสนุนบุคลากร ท้องถิ่นเพื่อการปฏิบัติงาน อย่างมีประสิทธิภาพ	ข้าราชการ พนักงานส่วน ตำบล พนักงานจ้าง	216,908	216,908	216,908	216,908	เบิกจ่ายเงินเป็นไป ตามระเบียบ กฎหมายที่ เกี่ยวข้องได้อย่าง ถูกต้องครบถ้วน	ข้าราชการฯ พนักงานจ้างมี เงินเดือน ประโยชน์ตอบแทนอื่นและ สวัสดิการที่ดี	สนง.ปลัด คลัง ช่าง สวัสดิการฯ
2	เงินสำรองจ่าย	เพื่อจ่ายในโครงการ ช่วยเหลือประชาชนตาม อำนาจหน้าที่หรือในกรณี จำเป็นฉุกเฉินไม่สามารถ คาดการณ์ล่วงหน้าได้	อบต.คำเตย	300,000	300,000	300,000	300,000	เบิกจ่ายเงิน ช่วยเหลือ ประชาชนเป็นไป ตามระเบียบ กฎหมายที่ เกี่ยวข้องได้อย่าง ถูกต้องครบถ้วน	ประชาชนได้รับ การช่วยเหลือและ บรรเทาทุกข์จาก อบต.ได้อย่างมี ประสิทธิภาพและ ทันทั่วถึง	สนง.ปลัด คลัง ช่าง สวัสดิการฯ
รวม				516,908	516,908	516,908	516,908			

แผนพัฒนาท้องถิ่นสี่ปี (พ.ศ.2561 – 2564)

องค์การบริหารส่วนตำบลคำเตย

ยุทธศาสตร์จังหวัดนครพนม ที่ 4 การพัฒนาสังคมและคุณภาพชีวิตเพื่อความสุขอย่างยั่งยืน  
 ยุทธศาสตร์การพัฒนาของ อปท. ในเขตจังหวัดที่ 1 การพัฒนาการพัฒนาทรัพยากรมนุษย์  
 ยุทธศาสตร์การพัฒนาของ อปท. ที่ 8 ด้านการศึกษา ศาสนา วัฒนธรรมและภูมิปัญญาท้องถิ่น

แบบ ผ.01

◆ แผนงานการศึกษา

ที่	โครงการ	วัตถุประสงค์	เป้าหมาย (ผลผลิตของ โครงการ)	งบประมาณและที่มา				ตัวชี้วัด (KPI)	ผลลัพธ์ที่คาดว่าจะได้รับ	หน่วยงาน รับผิดชอบ หลัก
				2561 (บาท)	2562 (บาท)	2563 (บาท)	2564 (บาท)			
1	โครงการระบบสารสนเทศ ศูนย์พัฒนาเด็กเล็ก	เพื่อพัฒนาระบบ สารสนเทศให้ได้มาตรฐาน เหมาะสมกับสภาพการ ปัจจุบัน	ปรับปรุงระบบ สารสนเทศ ให้กับศูนย์ พัฒนาเด็กเล็ก ทั้ง 8 แห่ง	240,000				เด็กนักเรียน ร้อยละ 100 ได้ ใช้ประโยชน์	ระบบสารสนเทศของ ศูนย์พัฒนาเด็กเล็ก เหมาะสม	สนง.ปลัด
2	จัดซื้อวัสดุ อุปกรณ์เพื่อ พัฒนามาตรฐานการศึกษา (ขั้นพื้นฐาน)	เพื่อยกระดับและพัฒนา ศูนย์เด็กเล็กให้ได้ มาตรฐาน	จัดซื้อวัสดุ อุปกรณ์ สื่อการ เรียนการสอน ฯ จำนวน 8 ชุด สำหรับศูนย์ พัฒนาเด็กเล็ก	100,000	100,000	100,000		เด็กนักเรียน ร้อยละ 100 ได้ ใช้ประโยชน์	ศูนย์พัฒนาเด็กเล็กมี วัสดุอุปกรณ์ที่ได้ มาตรฐานเพียงพอกับ ความต้องการของ เด็ก	สนง.ปลัด
3	โครงการจัดการประกวด ศูนย์พัฒนาเด็กเล็กดีเด่น	เพื่อยกระดับและพัฒนา ศูนย์เด็กเล็กให้ได้ มาตรฐาน	ประกวดศูนย์ พัฒนาเด็กเล็ก	10,000	10,000	10,000	10,000	โครงการบรรลุ วัตถุประสงค์ ทุกประการ	ศูนย์พัฒนาเด็กเล็กมี มาตรฐาน	สำนักงานปลัด
รวม				350,000	110,000	110,000	10,000			

◆ แผนงานเคหะและชุมชน

	วัตถุประสงค์	เป้าหมาย	งบประมาณและที่มา	ตัวชี้วัด	ผลลัพธ์ที่คาดว่าจะได้รับ	หน่วยงาน
--	--------------	----------	------------------	-----------	--------------------------	----------

แผนพัฒนาท้องถิ่นสี่ปี (พ.ศ.2561 – 2564)

องค์การบริหารส่วนตำบลคำเตย

ยุทธศาสตร์จังหวัดนครพนม ที่ 4 การพัฒนาสังคมและคุณภาพชีวิตเพื่อความสุขอย่างยั่งยืน  
 ยุทธศาสตร์การพัฒนาของ อปท.ในเขตจังหวัดที่ 1 การพัฒนาการพัฒนาทรัพยากรมนุษย์  
 ยุทธศาสตร์การพัฒนาของ อปท. ที่ 8 ด้านการศึกษา ศาสนา วัฒนธรรมและภูมิปัญญาท้องถิ่น

แบบ ผ.01

ที่	โครงการ		(ผลผลิตของโครงการ)	2561 (บาท)	2562 (บาท)	2563 (บาท)	2564 (บาท)	(KPI)	จะได้รับ	รับผิดชอบหลัก
1	ก่อสร้างศาลาทำการเปิด-ปิดการแข่งขันกีฬาข้างสนามฟุตบอล อบต.	เพื่อให้มีสถานที่ทำพิธีเปิด - ปิดการแข่งขันกีฬาที่ได้มาตรฐาน	ก่อสร้างอาคารขนาด 20x 30 x 5 เมตร จำนวน 1หลัง	300,000	-	-		การแข่งขันกีฬาที่ได้มาตรฐาน	มีสถานที่ทำพิธีเปิด - ปิดการแข่งขันกีฬาที่ได้มาตรฐาน	กองช่าง
รวม				300,000						

◆ แผนงานการศาสนา วัฒนธรรมและนันทนาการ

ที่	โครงการ	วัตถุประสงค์	เป้าหมาย (ผลผลิตของโครงการ)	งบประมาณและที่มา				ตัวชี้วัด (KPI)	ผลลัพธ์ที่คาดว่าจะได้รับ	หน่วยงานรับผิดชอบหลัก
				2561 (บาท)	2562 (บาท)	2563 (บาท)	2564 (บาท)			

แผนพัฒนาท้องถิ่นสี่ปี (พ.ศ.2561 – 2564)

องค์การบริหารส่วนตำบลคำเตย

ยุทธศาสตร์จังหวัดนครพนม ที่ 4 การพัฒนาสังคมและคุณภาพชีวิตเพื่อความสุขอย่างยั่งยืน  
 ยุทธศาสตร์การพัฒนาของ อปท.ในเขตจังหวัดที่ 1 การพัฒนาการพัฒนาทรัพยากรมนุษย์  
 ยุทธศาสตร์การพัฒนาของ อปท. ที่ 8 ด้านการศึกษา ศาสนา วัฒนธรรมและภูมิปัญญาท้องถิ่น

แบบ ผ.01

ที่	โครงการ	วัตถุประสงค์	เป้าหมาย (ผลผลิตของ โครงการ)	งบประมาณและที่มา				ตัวชี้วัด (KPI)	ผลลัพธ์ที่คาดว่าจะได้รับ	หน่วยงาน รับผิดชอบหลัก
				2561 (บาท)	2562 (บาท)	2563 (บาท)	2564 (บาท)			
1	โครงการที่มีวัตถุประสงค์เพื่ออนุรักษ์และจรรโลงไว้ซึ่งการศาสนาและวัฒนธรรม เช่น -โครงการประเพณีวันสารทไทย(สลากกมัต) -โครงการบรรพชาสามเณรภาคฤดูร้อน -โครงการรดน้ำดำหัวผู้สูงอายุ -โครงการสวดมนต์ข้ามปี ฯลฯ	เพื่ออนุรักษ์และจรรโลงไว้ซึ่งการศาสนาและวัฒนธรรม	โครงการที่มีวัตถุประสงค์เพื่ออนุรักษ์และจรรโลงไว้ซึ่งการศาสนาและวัฒนธรรม	500,000 (อบต.) งบโดยประมาณ	500,000 (อบต.) งบโดยประมาณ	500,000 (อบต.) งบโดยประมาณ	500,000 (อบต.) งบโดยประมาณ	โครงการบรรลุมูลค่าวัตถุประสงค์ที่กำหนดไว้ทุกประการ	จรรโลงไว้ซึ่งการศาสนาและวัฒนธรรม	สนง.ปลัด/สภาวัฒนธรรม/กองสวัสดิการสังคม
2	โครงการกิจกรรมเกี่ยวกับวันสำคัญต่างๆ ทางศาสนา เช่น -วันเข้าพรรษา -วันออกพรรษา -วันวิสาขบูชา ฯลฯ	เพื่อส่งเสริมประเพณีทางศาสนาและวัฒนธรรมท้องถิ่นและวัฒนธรรมระดับชาติ	ประเพณีวัฒนธรรมและวันสำคัญต่างๆทางศาสนา	100,000 (อบต.) งบโดยประมาณ	100,000 (อบต.) งบโดยประมาณ	100,000 (อบต.) งบโดยประมาณ	100,000 (อบต.) งบโดยประมาณ	โครงการบรรลุมูลค่าวัตถุประสงค์ที่กำหนดไว้ทุกประการ	จรรโลงไว้ซึ่งการศาสนาและวัฒนธรรม	สนง.ปลัด/สภาวัฒนธรรม/กองสวัสดิการสังคม

แผนพัฒนาท้องถิ่นสี่ปี (พ.ศ.2561 – 2564)

องค์การบริหารส่วนตำบลคำเตย

ยุทธศาสตร์จังหวัดนครพนม ที่ 4 การพัฒนาสังคมและคุณภาพชีวิตเพื่อความสุขอย่างยั่งยืน  
 ยุทธศาสตร์การพัฒนาของ อปท.ในเขตจังหวัดที่ 1 การพัฒนาการพัฒนาทรัพยากรมนุษย์  
 ยุทธศาสตร์การพัฒนาของ อปท. ที่ 8 ด้านการศึกษา ศาสนา วัฒนธรรมและภูมิปัญญาท้องถิ่น

แบบ ผ.01

ที่	โครงการ	วัตถุประสงค์	เป้าหมาย (ผลผลิตของ โครงการ)	งบประมาณและที่มา				ตัวชี้วัด (KPI)	ผลลัพธ์ที่คาดว่าจะได้รับ	หน่วยงาน รับผิดชอบหลัก
				2561 (บาท)	2562 (บาท)	2563 (บาท)	2564 (บาท)			
3	อบต.ดำเนินการเอง หรือ อุดหนุนหน่วยงานอื่นเพื่อ ดำเนินโครงการ “หมู่บ้าน รักษาศีล ๕” หรือ โครงการเกี่ยวกับการทำนุ บำรุงศาสนาและ วัฒนธรรมอื่นๆ	เพื่อให้ประชาชนนำ หลักธรรมทาง พระพุทธศาสนามาใช้ใน การดำเนินชีวิตอย่างมี ความสุข	18 หมู่บ้าน	100,000 (อบต.) งบโดยประมาณ	100,000 (อบต.) งบโดยประมาณ	100,000 (อบต.) งบโดยประมาณ	100,000 (อบต.) งบโดยประมาณ	โครงการบรรลุ วัตถุประสงค์ที่ กำหนดไว้ทุก ประการ	ประชาชนนำ หลักธรรมทาง พระพุทธศาสนามาใช้ ในการดำเนินชีวิต อย่างมีความสุข	สนง.ปลัด/ สภา วัฒนธรรม/ กองสวัสดิการ สังคม
4	โครงการวันเด็กแห่งชาติ ประจำปี	เพื่อให้ประชาชนได้ ตระหนักถึงความสำคัญ ของเด็ก สนใจในการเลี้ยง ดูอบรมสั่งสอนเด็กและ ช่วยเหลือสงเคราะห์เด็ก เป็นพิเศษ เพื่อให้เด็กและ และเยาวชนยึดมั่นใน สถาบันชาติ ศาสนา พระมหากษัตริย์และการ ปกครองระบอบ ประชาธิปไตย อันมี พระมหากษัตริย์เป็น ประมุข เพื่อให้เด็กรู้จัก หน้าที่ของตนและอยู่ใน ระเบียบวินัยอันดี	เด็กตำบลคำเตย	100,000	100,000	100,000	100,000	โครงการบรรลุ วัตถุประสงค์ที่ กำหนดไว้ทุก ประการ	เด็กรู้จักหน้าที่ของตน และอยู่ในระเบียบ วินัยอันดี	สนง.ปลัด

แผนพัฒนาท้องถิ่นสี่ปี (พ.ศ.2561 – 2564)

องค์การบริหารส่วนตำบลคำเตย

ยุทธศาสตร์จังหวัดนครพนม ที่ 4 การพัฒนาสังคมและคุณภาพชีวิตเพื่อความสุขอย่างยั่งยืน  
 ยุทธศาสตร์การพัฒนาของ อปท.ในเขตจังหวัดที่ 1 การพัฒนาการพัฒนาทรัพยากรมนุษย์  
 ยุทธศาสตร์การพัฒนาของ อปท. ที่ 8 ด้านการศึกษา ศาสนา วัฒนธรรมและภูมิปัญญาท้องถิ่น

แบบ ผ.01

ที่	โครงการ	วัตถุประสงค์	เป้าหมาย (ผลผลิตของ โครงการ)	งบประมาณและที่มา				ตัวชี้วัด (KPI)	ผลลัพธ์ที่คาดว่าจะได้รับ	หน่วยงาน รับผิดชอบหลัก
				2561 (บาท)	2562 (บาท)	2563 (บาท)	2564 (บาท)			
5	อบต.ดำเนินการเอง หรือ อุดหนุนหน่วยงานอื่นเพื่อ ดำเนินโครงการประเพณี เลี้ยงปูตา	เพื่อรำลึกถึงบรรพบุรุษผู้มี คุณูปการต่อตำบลคำเตย ตามความเชื่อและส่งเสริม การท่องเที่ยวเชิงนิเวศ	18 หมู่บ้าน	10,000 (อบต.) งบโดยประมาณ	10,000 (อบต.) งบโดยประมาณ	10,000 (อบต.) งบโดยประมาณ	10,000 (อบต.) งบโดยประมาณ	โครงการบรรลุ วัตถุประสงค์ที่ กำหนดไว้ทุก ประการ	เสริมสร้างความ กตัญญูกตเวทิตะ ส่งเสริมประเพณี วัฒนธรรมกตัญญู กตเวทิตะอันดีงาม	สนง.ปลัด/ สภา วัฒนธรรม/ กองสวัสดิการ สังคม
6	โครงการฝึกอบรม คุณธรรมและจริยธรรมแก่ เยาวชนและประชาชน	เพื่อปลูกฝังให้เยาวชนและ ประชาชนมีคุณธรรม จริยธรรมอันดี	จัดอบรมเด็ก และเยาวชน จำนวน 1 รุ่น / ปี	10,000	10,000	10,000	10,000	โครงการบรรลุ วัตถุประสงค์ ทุกประการ	ให้เยาวชนและ ประชาชนมีคุณธรรม จริยธรรมอันดี	สนง.ปลัด
7	การจัดแข่งขันกีฬา	เพื่อให้เยาวชนในพื้นที่ได้ ใช้เวลาว่างให้เกิด ประโยชน์ห่างไกลยาเสพติด	จัดการแข่งขัน กีฬา ประจำปี	150,000	150,000	150,000	150,000	โครงการบรรลุ วัตถุประสงค์ ทุกประการ	เยาวชนห่างไกลยา เสพติดเยาวชนมี ร่างกายแข็งแรง สมบูรณ์ ห่างไกลจาก ยาเสพติด	กองสวัสดิการ สังคม
รวม				970,000	970,000	970,000	970,000			



รายละเอียดโครงการพัฒนา  
แผนพัฒนาท้องถิ่นสี่ปี (พ.ศ. 2561-2564)  
สำหรับ อุดหนุนองค์กรปกครองส่วนท้องถิ่น ส่วนราชการ รัฐวิสาหกิจ องค์กรประชาชน  
องค์การบริหารส่วนตำบลคำเตย อำเภอเมือง จังหวัดนครพนม

แบบ ผ.02

ยุทธศาสตร์จังหวัดนครพนม ที่ 2 การพัฒนาและส่งเสริมการท่องเที่ยว  
ยุทธศาสตร์การพัฒนาของ อปท. ในเขตจังหวัดที่ 6 เมืองนำอยู่  
ยุทธศาสตร์การพัฒนาของ อปท.ที่ 2 ด้านโครงสร้างพื้นฐานและระบบสาธารณูปโภค

◆ แผนงานเคหะและชุมชน

ที่	โครงการ	วัตถุประสงค์	เป้าหมาย (ผลผลิตของ โครงการ)	งบประมาณและที่มา				ตัวชี้วัด (KPI)	ผลลัพธ์ที่คาดว่าจะได้รับ	หน่วยงาน รับผิดชอบ หลัก	หน่วยงานที่ ขอรับเงิน อุดหนุน
				2561 (บาท)	2562 (บาท)	2563 (บาท)	2564 (บาท)				
1	อุดหนุนสำนักงานการไฟฟ้าส่วนภูมิภาคจังหวัดนครพนม	อุดหนุนสำนักงานการไฟฟ้าส่วนภูมิภาคจังหวัดนครพนม	ขยายเขตไฟฟ้า	300,000				มีเขตไฟฟ้าในชุมชนเพิ่มขึ้นร้อยละ 40	ประชาชนมีไฟฟ้าใช้อย่างทั่วถึง	กองช่าง	อุดหนุนสำนักงานการไฟฟ้าส่วนภูมิภาคจังหวัดนครพนม
รวม				300,000							

ยุทธศาสตร์จังหวัดนครพนม ที่ 4 การพัฒนาสังคมและคุณภาพชีวิตเพื่อความสุขอย่างยั่งยืน  
ยุทธศาสตร์การพัฒนาของ อปท. ในเขตจังหวัดที่ 5 การพัฒนาการปรับสมดุลและเพิ่มประสิทธิภาพการบริหาร  
ยุทธศาสตร์การพัฒนาของ อปท.ที่ 7 ด้านการพัฒนาการเมือง การบริหาร

◆ แผนงานบริหารงานทั่วไป

รายละเอียดโครงการพัฒนา  
แผนพัฒนาท้องถิ่นสี่ปี (พ.ศ. 2561-2564)  
สำหรับ อุดหนุนองค์กรปกครองส่วนท้องถิ่น ส่วนราชการ รัฐวิสาหกิจ องค์กรประชาชน  
องค์การบริหารส่วนตำบลคำเตย อำเภอเมือง จังหวัดนครพนม

แบบ ผ.02

ที่	โครงการ	วัตถุประสงค์	เป้าหมาย (ผลผลิตของ โครงการ)	งบประมาณและที่ผ่านมา				ตัวชี้วัด (KPI)	ผลที่คาดว่าจะ ได้รับ	หน่วยงาน รับผิดชอบ หลัก	หน่วยงานที่ ขอรับเงิน อุดหนุน
				2561 (บาท)	2562 (บาท)	2563 (บาท)	2564 (บาท)				
1	โครงการศูนย์รวมข้อมูล ข่าวสารการจัดซื้อจัดจ้าง ของหน่วยบริหารราชการ ส่วนท้องถิ่นระดับอำเภอ ประจำปีงบประมาณ	เพื่อเป็นศูนย์รวม ข้อมูลข่าวสารการ จัดซื้อจัดจ้างของ หน่วยบริหาร ราชการส่วน ท้องถิ่นระดับ อำเภอ	เป็นศูนย์รวม ข้อมูลข่าวสาร การจัดซื้อจัดจ้าง ของหน่วย บริหารราชการ ส่วนท้องถิ่น ระดับอำเภอ	30,000				มีศูนย์รวมข้อมูล ข่าวสารการ จัดซื้อจัดจ้าง ของหน่วย บริหารราชการ ส่วนท้องถิ่น ระดับอำเภอ	มีศูนย์รวมข้อมูล ข่าวสารการจัดซื้อ จัดจ้างของหน่วย บริหารราชการส่วน ท้องถิ่นระดับอำเภอ	สำนักงานปลัด	อุดหนุน อปท. ในอำเภอเมือง นครพนม
รวม				30,000							

ยุทธศาสตร์จังหวัดนครพนม ที่ 4 การพัฒนาสังคมและคุณภาพชีวิตเพื่อความสุขอย่างยั่งยืน  
ยุทธศาสตร์การพัฒนาของ อปท. ในเขตจังหวัดที่ 1 การพัฒนาการพัฒนาทรัพยากรมนุษย์  
ยุทธศาสตร์การพัฒนาของ อปท. ที่ 8 ด้านการศึกษา ศาสนา วัฒนธรรมและภูมิปัญญาท้องถิ่น  
◆ แผนงานการศึกษา

ที่	โครงการ	วัตถุประสงค์	เป้าหมาย (ผลผลิตของ โครงการ)	งบประมาณและที่ผ่านมา				ตัวชี้วัด (KPI)	ผลที่คาดว่าจะ ได้รับ	หน่วยงาน รับผิดชอบ หลัก	หน่วยงานที่ ขอรับเงิน อุดหนุน
				2561 (บาท)	2562 (บาท)	2563 (บาท)	2564 (บาท)				

รายละเอียดโครงการพัฒนา  
แผนพัฒนาท้องถิ่นสี่ปี (พ.ศ. 2561-2564)  
สำหรับ อุดหนุนองค์กรปกครองส่วนท้องถิ่น ส่วนราชการ รัฐวิสาหกิจ องค์กรประชาชน  
องค์การบริหารส่วนตำบลคำเตย อำเภอเมือง จังหวัดนครพนม

แบบ ผ.02

ที่	โครงการ	วัตถุประสงค์	เป้าหมาย (ผลผลิตของ โครงการ)	งบประมาณและที่ผ่านมา				ตัวชี้วัด (KPI)	ผลที่คาดว่าจะ ได้รับ	หน่วยงาน รับผิดชอบ หลัก	หน่วยงานที่ ขอรับเงิน อุดหนุน
				2561 (บาท)	2562 (บาท)	2563 (บาท)	2564 (บาท)				
1.	อุดหนุนโครงการอาหารกลางวันโรงเรียน	เพื่อให้นักเรียน มีอาหารกลางวันที่ถูกสุขอนามัย	เพื่อเป็นค่าอาหารกลางวันสำหรับเด็กนักเรียน	3,900,000				นักเรียน มีอาหารกลางวันรับประทาน	นักเรียน มีสุขภาพแข็งแรง	สำนักงานปลัด	อุดหนุนโรงเรียน 8 แห่ง
2	โครงการพัฒนาทักษะการเรียนรู้ตามศาสตร์พระราช(เศรษฐกิจพอเพียง)	เพื่อให้นักเรียน มีความรู้และทักษะเบื้องต้นในการนำปรัชญาเศรษฐกิจพอเพียงไปปรับใช้กับการดำรงชีวิต	เพื่ออุดหนุนโรงเรียนบ้านวังไฮหนองกุ้ง	60,000				นักเรียน ครูและประชากรในชุมชน สามารถนำปรัชญาเศรษฐกิจพอเพียงมาใช้ ร้อยละ 20	นักเรียน ครูและประชากรในชุมชน สามารถนำปรัชญาเศรษฐกิจพอเพียงมาใช้ ในชีวิตประจำวัน	สำนักงานปลัด	อุดหนุนโรงเรียนบ้านวังไฮหนองกุ้ง
3	โครงการจัดทำแหล่งเรียนรู้ตามหลักปรัชญาเศรษฐกิจพอเพียง	เพื่อให้นักเรียน ครูและประชากรในชุมชน มีความรู้และทักษะเบื้องต้นในการนำปรัชญาเศรษฐกิจพอเพียงไปปรับใช้กับการดำรงชีวิต	เพื่ออุดหนุนโรงเรียนบ้านหนองยาว	70,000				นักเรียน ครูและประชากรในชุมชน สามารถนำปรัชญาเศรษฐกิจพอเพียงมาใช้ ร้อยละ 20	นักเรียน ครูและประชากรในชุมชน สามารถนำปรัชญาเศรษฐกิจพอเพียงมาใช้ ในชีวิตประจำวัน	สำนักงานปลัด	อุดหนุนโรงเรียนบ้านหนองยาว

รายละเอียดโครงการพัฒนา  
แผนพัฒนาท้องถิ่นสี่ปี (พ.ศ. 2561-2564)  
สำหรับ อุดหนุนองค์กรปกครองส่วนท้องถิ่น ส่วนราชการ รัฐวิสาหกิจ องค์กรประชาชน  
องค์การบริหารส่วนตำบลคำเตย อำเภอเมือง จังหวัดนครพนม

แบบ ผ.02

ที่	โครงการ	วัตถุประสงค์	เป้าหมาย (ผลผลิตของ โครงการ)	งบประมาณและที่ผ่านมา				ตัวชี้วัด (KPI)	ผลที่คาดว่าจะ ได้รับ	หน่วยงาน รับผิดชอบ หลัก	หน่วยงานที่ ขอรับเงิน อุดหนุน
				2561 (บาท)	2562 (บาท)	2563 (บาท)	2564 (บาท)				
4	โครงการเลี้ยงปลาตุ๊กเพื่อ สนับสนุนโครงการอาหาร กลางวันตามหลักปรัชญา เศรษฐกิจพอเพียง	เพื่อให้นักเรียน มี ความรู้และทักษะ เบื้องต้นในการนำ ปรัชญาเศรษฐกิจ พอเพียงไปปรับใช้ กับการดำรงชีวิต	เพื่ออุดหนุน โรงเรียนบ้านทุ่ง มน	50,000				นักเรียน สามารถนำ ปรัชญา เศรษฐกิจ พอเพียงมาใช้ ร้อยละ 20	นักเรียน สามารถนำ ปรัชญาเศรษฐกิจ พอเพียงมาใช้ ใน ชีวิตประจำวัน	สำนักงานปลัด	อุดหนุนโรงเรียน บ้านทุ่งมน
5	โครงการพัฒนาห้องสมุด เพื่อการศึกษา	เพื่อให้นักเรียน มี แหล่งศึกษาความรู้	เพื่ออุดหนุน โรงเรียนบ้าน โพนค้อโพน สวรรค์	70,000				นักเรียน มีแหล่ง ศึกษาความรู้	นักเรียนมีแหล่ง ศึกษาหาความรู้ที่มี คุณภาพ	สำนักงานปลัด	อุดหนุนโรงเรียน บ้านโพนค้อโพน สวรรค์
6	โครงการพัฒนาทักษะการ เรียนรู้ตามศาสตร์ พระราชา(เศรษฐกิจ พอเพียง)	เพื่อให้นักเรียน มี ความรู้และทักษะ เบื้องต้นในการนำ ปรัชญาเศรษฐกิจ พอเพียงไปปรับใช้ กับการดำรงชีวิต	เพื่ออุดหนุน โรงเรียนบ้านคำ เตย(คำเตยราชร์ ร่วมจิต)	70,000				นักเรียน ครูและ ประชากรใน ชุมชน สามารถ นำปรัชญา เศรษฐกิจ พอเพียงมาใช้ ร้อยละ 20	นักเรียน ครูและ ประชากรในชุมชน สามารถนำปรัชญา เศรษฐกิจพอเพียง มาใช้ ใน ชีวิตประจำวัน	สำนักงานปลัด	อุดหนุนโรงเรียน บ้านคำเตย(คำ เตยราชร์ร่วม จิต)

รายละเอียดโครงการพัฒนา  
แผนพัฒนาท้องถิ่นสี่ปี (พ.ศ. 2561-2564)  
สำหรับ อุดหนุนองค์กรปกครองส่วนท้องถิ่น ส่วนราชการ รัฐวิสาหกิจ องค์กรประชาชน  
องค์การบริหารส่วนตำบลคำเตย อำเภอเมือง จังหวัดนครพนม

แบบ ผ.02

ที่	โครงการ	วัตถุประสงค์	เป้าหมาย (ผลผลิตของ โครงการ)	งบประมาณและที่ผ่านมา				ตัวชี้วัด (KPI)	ผลที่คาดว่าจะ ได้รับ	หน่วยงาน รับผิดชอบ หลัก	หน่วยงานที่ ขอรับเงิน อุดหนุน
				2561 (บาท)	2562 (บาท)	2563 (บาท)	2564 (บาท)				
7	โครงการพัฒนาห้องสมุด เพื่อการศึกษา	เพื่อให้นักเรียน มี แหล่งศึกษาความรู้	เพื่ออุดหนุน โรงเรียนบ้าน หนองดินแดง	70,000				นักเรียน มีแหล่ง ศึกษาความรู้	นักเรียนมีแหล่ง ศึกษาหาความรู้ที่มี คุณภาพ	สำนักงานปลัด	อุดหนุนโรงเรียน บ้านหนองดิน แดง
8	โครงการส่งเสริมการ เรียนรู้การเลี้ยงสัตว์และ ปลูกพืชผักสวนครัวปลอด สารพิษเพื่อโครงการ อาหารกลางวันตามหลัก ปรัชญาเศรษฐกิจพอเพียง	เพื่อให้นักเรียน มี ความรู้และทักษะ เบื้องต้นในการนำ ปรัชญาเศรษฐกิจ พอเพียงไปปรับใช้ กับการดำรงชีวิต	เพื่ออุดหนุน โรงเรียนบ้าน โพนป่าหว้าน	40,000				นักเรียน ครูและ ประชากรใน ชุมชน สามารถ นำปรัชญา เศรษฐกิจ พอเพียงมาใช้ ร้อยละ 20	นักเรียน ครูและ ประชากรในชุมชน สามารถนำปรัชญา เศรษฐกิจพอเพียง มาใช้ใน ชีวิตประจำวัน	สำนักงานปลัด	อุดหนุนโรงเรียน บ้านโพนป่า หว้าน
9	โครงการค่ายพัฒนาทักษะ ชีวิตวัยใสคุณธรรมนำใจ ใช้ชีวิตพอเพียง	เพื่อให้นักเรียน มี ความรู้และทักษะ เบื้องต้นในการ ดำรงชีวิต	เพื่ออุดหนุน โรงเรียนคำเตย อุบลมณี	60,000				นักเรียน มี ความรู้และ ทักษะเบื้องต้น ในการดำรงชีวิต	นักเรียน มีความรู้ และทักษะเบื้องต้น ในการดำรงชีวิต	สำนักงานปลัด	อุดหนุนโรงเรียน คำเตยอุบลมณี

รายละเอียดโครงการพัฒนา  
แผนพัฒนาท้องถิ่นสี่ปี (พ.ศ. 2561-2564)  
สำหรับ อุดหนุนองค์กรปกครองส่วนท้องถิ่น ส่วนราชการ รัฐวิสาหกิจ องค์กรประชาชน  
องค์การบริหารส่วนตำบลคำเตย อำเภอเมือง จังหวัดนครพนม

แบบ ผ.02

ที่	โครงการ	วัตถุประสงค์	เป้าหมาย (ผลผลิตของ โครงการ)	งบประมาณและที่มา				ตัวชี้วัด (KPI)	ผลที่คาดว่าจะ ได้รับ	หน่วยงาน รับผิดชอบ หลัก	หน่วยงานที่ ขอรับเงิน อุดหนุน
				2561 (บาท)	2562 (บาท)	2563 (บาท)	2564 (บาท)				
10	โครงการพัฒนาทักษะอาชีพเพื่อการมีงานทำของนักเรียนมัธยมศึกษาตอนต้น	เพื่อให้นักเรียน มีความรู้และทักษะเบื้องต้นในการดำรงชีวิต	เพื่ออุดหนุนโรงเรียนบ้านดอนแดงเจริญทอง	72,000				นักเรียน มีความรู้และทักษะเบื้องต้นในการดำรงชีวิต	นักเรียน มีความรู้และทักษะเบื้องต้นในการดำรงชีวิตและสามารถพึ่งตนเองได้	สำนักงานปลัด	อุดหนุนโรงเรียนบ้านดอนแดงเจริญทอง
รวม				4,462,000							

ยุทธศาสตร์จังหวัดนครพนม ที่ 4 การพัฒนาสังคมและคุณภาพชีวิตเพื่อความอยู่อย่างยั่งยืน  
ยุทธศาสตร์การพัฒนาของ อปท.ในเขตจังหวัดที่ 1 การพัฒนาการพัฒนาทรัพยากรมนุษย์  
ยุทธศาสตร์การพัฒนาของ อปท. ที่ 8 ด้านการศึกษา ศาสนา วัฒนธรรมและภูมิปัญญาท้องถิ่น  
◆ แผนงานการศึกษา วัฒนธรรมและนันทนาการ

ที่	โครงการ	วัตถุประสงค์	เป้าหมาย (ผลผลิตของ โครงการ)	งบประมาณและที่มา				ตัวชี้วัด (KPI)	ผลลัพธ์ที่คาดว่าจะ ได้รับ	หน่วยงาน รับผิดชอบ หลัก	หน่วยงานที่ ขอรับเงิน อุดหนุน
				2561 (บาท)	2562 (บาท)	2563 (บาท)	2564 (บาท)				
1	โครงการส่งเสริมงานประเพณีเลี้ยงปูตาประจำปี	เพื่อส่งเสริมงานประเพณีเลี้ยงปูตา	เพื่ออุดหนุนสภาวัฒนธรรมตำบลคำเตย	220,000	220,000	220,000	220,000	สภาวัฒนธรรมสามารถดำเนินโครงการบรรลุวัตถุประสงค์ได้ทุกประการ	จรรโลงไว้ซึ่งการศาสนาและวัฒนธรรม	สำนักงานปลัด	อุดหนุนสภาวัฒนธรรมตำบลคำเตย

รายละเอียดโครงการพัฒนา  
แผนพัฒนาท้องถิ่นสี่ปี (พ.ศ. 2561-2564)  
สำหรับ อุดหนุนองค์กรปกครองส่วนท้องถิ่น ส่วนราชการ รัฐวิสาหกิจ องค์กรประชาชน  
องค์การบริหารส่วนตำบลคำเตย อำเภอเมือง จังหวัดนครพนม

แบบ ผ.02

2	โครงการประเพณีแห่เทียนเข้าพรรษาประจำปี	เพื่อส่งเสริมงานประเพณีแห่เทียนเข้าพรรษา	เพื่ออุดหนุนสภาวัฒนธรรมตำบลคำเตย	50,000	50,000	50,000	50,000	สภาวัฒนธรรมสามารถดำเนินโครงการบรรลุมัตถุประสงค์ได้ทุกประการ	จรรโลงไว้ซึ่งการศาสนาและวัฒนธรรม	สำนักงานปลัด	อุดหนุนสภาวัฒนธรรมตำบลคำเตย
3	โครงการบวชสามเณรภาคฤดูร้อน ประจำปี	เพื่อส่งเสริมศาสนาและวัฒนธรรม	เพื่ออุดหนุนสภาวัฒนธรรมตำบลคำเตย	100,000	100,000	100,000	100,000	สภาวัฒนธรรมสามารถดำเนินโครงการบรรลุมัตถุประสงค์ได้ทุกประการ	จรรโลงไว้ซึ่งการศาสนาและวัฒนธรรม	สำนักงานปลัด	อุดหนุนสภาวัฒนธรรมตำบลคำเตย
4	โครงการการจัดงานวันรวมชนเผ่าอำเภอเมืองนครพนม	เพื่ออนุรักษ์ประเพณี	เพื่ออุดหนุนสภาวัฒนธรรมอำเภอเมืองนครพนม	50,000	50,000	50,000	50,000	สภาวัฒนธรรมสามารถดำเนินโครงการบรรลุมัตถุประสงค์ได้ทุกประการ	จรรโลงไว้ซึ่งการศาสนาและวัฒนธรรม	สำนักงานปลัด	อุดหนุนสภาวัฒนธรรมอำเภอเมืองนครพนม
5	โครงการประเพณีไหลเรือไฟประจำปี	เพื่ออนุรักษ์ประเพณี	เพื่ออุดหนุนสภาวัฒนธรรมอำเภอเมืองนครพนม	60,000	60,000	60,000	60,000	สภาวัฒนธรรมสามารถดำเนินโครงการบรรลุมัตถุประสงค์ได้ทุกประการ	จรรโลงไว้ซึ่งการศาสนาและวัฒนธรรม	สำนักงานปลัด	อุดหนุนสภาวัฒนธรรมอำเภอเมืองนครพนม
<b>รวม</b>				<b>480,000</b>	<b>480,000</b>	<b>480,000</b>	<b>480,000</b>				

รายละเอียดโครงการพัฒนา  
แผนพัฒนาท้องถิ่นสี่ปี (พ.ศ.2561 – 2564)  
สำหรับ ประสานโครงการพัฒนาองค์การบริหารส่วนจังหวัด  
องค์การบริหารส่วนตำบลคำเตย

แบบ ผ.03

ยุทธศาสตร์จังหวัดนครพนม ที่ 2 การพัฒนาและส่งเสริมการท่องเที่ยว  
ยุทธศาสตร์การพัฒนาของ อปท. ในเขตจังหวัดที่ 6 เมืองน่าอยู่  
ยุทธศาสตร์การพัฒนาของ อปท. ที่ 2 ด้านโครงสร้างพื้นฐานและระบบสาธารณูปโภค

◆ แผนงานเคหะและชุมชน

ที่	โครงการ	วัตถุประสงค์	เป้าหมาย (ผลผลิตของ โครงการ)	งบประมาณและที่มา				ตัวชี้วัด (KPI)	ผลลัพธ์ที่คาดว่าจะได้รับ	หน่วยงาน รับผิดชอบ หลัก
				2561 (บาท)	2562 (บาท)	2563 (บาท)	2564 (บาท)			
1	สร้างถนนลาดยาง	เพื่อให้ประชาชนสัญจรไป- มาได้สะดวกขึ้น	เชื่อมหมู่บ้านโพน คือ-กกไฮ	2,000,000				ประชาชนได้ใช้ ประโยชน์ ร่วมกัน	เพื่อให้ประชาชนสัญจร ไปมาได้สะดวกขึ้น	อบจ. นครพนม
2	ขุดลอกหน้าฝายห้วยยาง	เพื่อให้มีน้ำใช้เพื่อ การเกษตร	หมู่ที่ 3 บ้านวังไฮ	500,000	500,000	500,000	500,000	ประชาชนร้อยละ 20ของตำบล ได้ใช้ประโยชน์	ประชาชนมีน้ำใช้เพื่อ การเกษตร	อบจ. นครพนม
3	ก่อสร้างก่อสร้างสะพาน ห้วยวังนอง	เพื่อให้ประชาชนสัญจรไป มาสะดวก	สะพานข้ามห้วยวัง นอง	1,000,000				ประชาชนร้อยละ 80ของ หมู่บ้านได้ใช้ ประโยชน์	ประชาชนได้รับ บริการด้านสาธารณะ ที่มีคุณภาพ	อบจ. นครพนม
4	ขุดลอกลำห้วยหนองท่ม	เพื่อช่วยระบายน้ำเวลาน้ำ ท่วม	หมู่ที่ 10 บ้านโพน คือ	300,000	300,000	300,000	300,000	เกษตรกร ร้อย ละ 30 ของ หมู่บ้านได้ใช้ ประโยชน์จาก โครงการนี้	ประชาชนได้ใช้น้ำ เพื่อการเกษตร	อบจ. นครพนม
5	สร้างฝายน้ำล้นกันลำห้วย หนองท่ม	เพื่อให้ประชาชนมีน้ำใช้ใน การเกษตร	หมู่ที่ 10 บ้านโพน คือ	300,000				ประชาชน ร้อย ละ 40 ของ หมู่บ้านได้ใช้ ประโยชน์จาก โครงการนี้	ประชาชนได้ใช้น้ำ เพื่อการเกษตร	อบจ. นครพนม



รายละเอียดโครงการพัฒนา  
แผนพัฒนาท้องถิ่นสี่ปี (พ.ศ.2561 – 2564)  
สำหรับ ประสานโครงการพัฒนาองค์การบริหารส่วนจังหวัด  
องค์การบริหารส่วนตำบลคำเตย

แบบ ผ.03

ยุทธศาสตร์จังหวัดนครพนม ที่ 2 การพัฒนาและส่งเสริมการท่องเที่ยว  
ยุทธศาสตร์การพัฒนาของ อปท. ในเขตจังหวัดที่ 6 เมืองน่าอยู่  
ยุทธศาสตร์การพัฒนาของ อปท. ที่ 2 ด้านโครงสร้างพื้นฐานและระบบสาธารณูปโภค

◆ แผนงานเคหะและชุมชน

ที่	โครงการ	วัตถุประสงค์	เป้าหมาย (ผลผลิตของ โครงการ)	งบประมาณและที่มา				ตัวชี้วัด (KPI)	ผลลัพธ์ที่คาดว่าจะได้รับ	หน่วยงาน รับผิดชอบ หลัก
				2561 (บาท)	2562 (บาท)	2563 (บาท)	2564 (บาท)			
6	ชุดลอกหนองหวาย	เพื่อให้ประชาชนมีน้ำใช้ในการเกษตร	หมู่ที่ 10 บ้านโพน คือ	300,000	300,000	300,000	300,000	เกษตรกร ร้อย ละ 30 ของ หมู่บ้านได้ใช้ ประโยชน์จาก โครงการนี้	ประชาชนได้ใช้น้ำ เพื่อการเกษตร	อบจ. นครพนม
7	โครงการชุดลอกบึง ผักหนาม	เพื่อทำการเกษตร	บึงผักหนาม หมู่ที่ 15 บ้านดอนแดง	300,000	300,000	300,000	300,000	เกษตรกร ร้อย ละ 30 ของ ตำบลได้ใช้ ประโยชน์จาก โครงการนี้	ประชาชนได้ใช้น้ำ เพื่อการเกษตร	อบจ. นครพนม/ กรม ชลประทาน
8	โครงการชุดลอกหน้าฝาย ห้วยยาง หมู่ที่ 3	เป็นทางสูบน้ำได้สะดวก ขึ้น -เพื่อให้ประชาชนสัญจรได้ สะดวก	หน้าอ่างเก็บน้ำถึง สายฮ้องคือ	300,000	300,000	300,000	300,000	เกษตรกร ร้อย ละ 30 ของ ตำบลได้ใช้ ประโยชน์จาก โครงการนี้	ความสะดวกสบาย -เพื่อเป็นเขตแดนที่ สาธารณประโยชน์	อบจ. นครพนม/ กรม ชลประทาน
9	โครงการชุดลอกสายกุด แคน- หนองมันปลา หมู่ที่ 6	-เพื่อให้มีน้ำใช้ในการ การเกษตรตลอดปี	ต่อจากหนองทราย น้อย	300,000	300,000	300,000	300,000	เกษตรกร ร้อย ละ 30 ของ ตำบลได้ใช้ ประโยชน์จาก โครงการนี้	-มีน้ำใช้ช่วงฤดูแล้ง -เป็นแหล่งอาศัยของ สัตว์น้ำ	อบจ. นครพนม/ กรม ชลประทาน

รายละเอียดโครงการพัฒนา  
แผนพัฒนาท้องถิ่นสี่ปี (พ.ศ.2561 – 2564)  
สำหรับ ประสานโครงการพัฒนาองค์การบริหารส่วนจังหวัด  
องค์การบริหารส่วนตำบลคำเตย

แบบ ผ.03

ยุทธศาสตร์จังหวัดนครพนม ที่ 2 การพัฒนาและส่งเสริมการท่องเที่ยว  
ยุทธศาสตร์การพัฒนาของ อปท. ในเขตจังหวัดที่ 6 เมืองน้ำอ้อย  
ยุทธศาสตร์การพัฒนาของ อปท. ที่ 2 ด้านโครงสร้างพื้นฐานและระบบสาธารณูปโภค

◆ แผนงานเคหะและชุมชน

ที่	โครงการ	วัตถุประสงค์	เป้าหมาย (ผลผลิตของ โครงการ)	งบประมาณและที่มา				ตัวชี้วัด (KPI)	ผลลัพธ์ที่คาดว่าจะได้รับ	หน่วยงาน รับผิดชอบ หลัก
				2561 (บาท)	2562 (บาท)	2563 (บาท)	2564 (บาท)			
10	โครงการขุดลอกหนอง ดอนหมูใหญ่หมู่ที่ 6	-เพื่อรองรับน้ำจากทาง เหนือ -ลดปัญหาภัยแล้ง	ติดกับห้วยบังฮวงนา นายสุนา ชาพล	300,000	300,000	300,000	300,000	เกษตรกร ร้อย ละ 30 ของ ตำบลได้ใช้ ประโยชน์จาก โครงการนี้	-มีแหล่งน้ำใช้ตลอด -เป็นแหล่งทำอาหาร	อบจ. นครพนม/ กรม ชลประทาน
11	โครงการขุดลอกหนองบ่อ น้อยหมู่ที่ 6	-เพื่อรองรับน้ำจากทาง เหนือ -ลดปัญหาภัยแล้ง	ขุดลอกหนองบ่อ	300,000	300,000	300,000	300,000	เกษตรกร ร้อย ละ 30 ของ ตำบลได้ใช้ ประโยชน์จาก โครงการนี้	-มีแหล่งน้ำใช้ตลอด -เป็นแหล่งทำอาหาร	อบจ. นครพนม/ กรม ชลประทาน
12	โครงการขุดลอกหนองกระ ด้นหมู่ที่ 6	-เพื่อรองรับน้ำจากทาง เหนือ -ลดปัญหาภัยแล้ง	ขุดลอกหนองกระ ด้น	300,000	300,000	300,000	300,000	เกษตรกร ร้อย ละ 30 ของ ตำบลได้ใช้ ประโยชน์จาก โครงการนี้	-มีแหล่งน้ำใช้ตลอด -เป็นแหล่งทำอาหาร	อบจ. นครพนม/ กรม ชลประทาน

รายละเอียดโครงการพัฒนา  
แผนพัฒนาท้องถิ่นสี่ปี (พ.ศ.2561 – 2564)  
สำหรับ ประสานโครงการพัฒนาองค์การบริหารส่วนจังหวัด  
องค์การบริหารส่วนตำบลคำเตย

แบบ ผ.03

ยุทธศาสตร์จังหวัดนครพนม ที่ 2 การพัฒนาและส่งเสริมการท่องเที่ยว  
ยุทธศาสตร์การพัฒนาของ อปท. ในเขตจังหวัดที่ 6 เมืองน่าอยู่  
ยุทธศาสตร์การพัฒนาของ อปท. ที่ 2 ด้านโครงสร้างพื้นฐานและระบบสาธารณูปโภค

◆ แผนงานเคหะและชุมชน

ที่	โครงการ	วัตถุประสงค์	เป้าหมาย (ผลผลิตของ โครงการ)	งบประมาณและที่มา				ตัวชี้วัด (KPI)	ผลลัพธ์ที่คาดว่าจะได้รับ	หน่วยงาน รับผิดชอบ หลัก
				2561 (บาท)	2562 (บาท)	2563 (บาท)	2564 (บาท)			
13	โครงการขุดลอกหนอง ปลาข้าว-หนองผึ้ง	-เพื่อให้ประชาชนมีที่น้ำใช้ ในการเกษตรอย่าง พอเพียง -เพื่อเป็นแหล่งอนุรักษ์ พันธุ์สัตว์น้ำตามธรรมชาติ -เพื่อเป็นแหล่งให้ ประชาชนจับสัตว์น้ำไว้ เพื่อบริโภค	หนองปลาข้าว- หนองผึ้ง	300,000	300,000	300,000	300,000	เกษตรกร ร้อย ละ 30 ของ ตำบลได้ใช้ ประโยชน์จาก โครงการนี้	- ประชาชนมีแหล่ง น้ำเพื่อการเกษตร อย่างพอเพียง -ประชาชนมีแหล่ง อาหาร	อบจ. นครพนม/ กรม ชลประทาน
14	โครงการฝายน้ำล้นปาก ห้วยน้อย หมู่ที่ 10	-เพื่อให้ราษฎรสามารถทำ การเกษตรได้อย่างทั่วถึง	ปากห้วยน้อย	300,000	300,000	300,000	300,000	เกษตรกร ร้อย ละ 30 ของ ตำบลได้ใช้ ประโยชน์จาก โครงการนี้	-ราษฎรมีน้ำไว้ใช้ใน การเกษตร	อบจ. นครพนม/ กรม ชลประทาน
15	ขุดลอกลำห้วยหนองท่ม หมู่ที่10	-เพื่อไม่ให้ไร่นาที่ใช้ทำ การเกษตรเสียหายจากน้ำ ท่วม	ลำห้วยหนองท่ม	300,000	300,000	300,000	300,000	เกษตรกร ร้อย ละ 30 ของ ตำบลได้ใช้ ประโยชน์จาก โครงการนี้	-แก้ปัญหาน้ำท่วม จากไร่นาเกษตรกร	อบจ. นครพนม/ กรม ชลประทาน

รายละเอียดโครงการพัฒนา  
แผนพัฒนาท้องถิ่นสี่ปี (พ.ศ.2561 – 2564)  
สำหรับ ประสานโครงการพัฒนาองค์การบริหารส่วนจังหวัด  
องค์การบริหารส่วนตำบลคำเตย

แบบ ผ.03

ยุทธศาสตร์จังหวัดนครพนม ที่ 2 การพัฒนาและส่งเสริมการท่องเที่ยว  
ยุทธศาสตร์การพัฒนาของ อปท. ในเขตจังหวัดที่ 6 เมืองน่าอยู่  
ยุทธศาสตร์การพัฒนาของ อปท. ที่ 2 ด้านโครงสร้างพื้นฐานและระบบสาธารณูปโภค

◆ แผนงานเคหะและชุมชน

ที่	โครงการ	วัตถุประสงค์	เป้าหมาย (ผลผลิตของ โครงการ)	งบประมาณและที่มา				ตัวชี้วัด (KPI)	ผลลัพธ์ที่คาดว่าจะได้รับ	หน่วยงาน รับผิดชอบ หลัก
				2561 (บาท)	2562 (บาท)	2563 (บาท)	2564 (บาท)			
16	ขุดลอกหนองหวาย หมู่ที่ 10	เพื่อแก้ไขปัญหาภัยแล้ง	หนองหวาย	300,000	300,000	300,000	300,000	เกษตรกร ร้อย ละ 30 ของ ตำบลได้ใช้ ประโยชน์จาก โครงการนี้	-แก้ไขปัญหาภัยแล้ง	
17	โครงการขุดลอกหนองชาด	-เพื่อให้ลดการขาดแคลน น้ำในหน้าแล้ง -เป็นที่อยู่อาศัยของสัตว์ น้ำ	ข้างนายทองแดง สมศรี	300,000	300,000	300,000	300,000	เกษตรกร ร้อย ละ 30 ของ ตำบลได้ใช้ ประโยชน์จาก โครงการนี้	-สัตว์เลี้ยงเช่นวัว ควายได้มีน้ำกินตอน หน้าแล้ง -เป็นที่อยู่อาศัยของ สัตว์น้ำ	
18	โครงการขุดลอกหนองคำ ด้วนหมู่ที่ 12	-เพื่อให้ลดการขาดแคลน น้ำในหน้าแล้ง -เป็นที่อยู่อาศัยของสัตว์ น้ำ	หนองคำด้วน	300,000	300,000	300,000	300,000	เกษตรกร ร้อย ละ 30 ของ ตำบลได้ใช้ ประโยชน์จาก โครงการนี้	-เกษตรกร มีน้ำใช้ อย่างพอเพียง -สัตว์เลี้ยงมีน้ำดื่มใน ฤดูแล้ง	

รายละเอียดโครงการพัฒนา  
แผนพัฒนาท้องถิ่นสี่ปี (พ.ศ.2561 – 2564)  
สำหรับ ประสานโครงการพัฒนาองค์การบริหารส่วนจังหวัด  
องค์การบริหารส่วนตำบลคำเตย

แบบ ผ.03

ยุทธศาสตร์จังหวัดนครพนม ที่ 2 การพัฒนาและส่งเสริมการท่องเที่ยว  
ยุทธศาสตร์การพัฒนาของ อปท. ในเขตจังหวัดที่ 6 เมืองน่าอยู่  
ยุทธศาสตร์การพัฒนาของ อปท. ที่ 2 ด้านโครงสร้างพื้นฐานและระบบสาธารณูปโภค

◆ แผนงานเคหะและชุมชน

ที่	โครงการ	วัตถุประสงค์	เป้าหมาย (ผลผลิตของ โครงการ)	งบประมาณและที่มา				ตัวชี้วัด (KPI)	ผลลัพธ์ที่คาดว่าจะได้รับ	หน่วยงาน รับผิดชอบ หลัก
				2561 (บาท)	2562 (บาท)	2563 (บาท)	2564 (บาท)			
19	โครงการขุดลอกหนอง หวดข่า	-เพื่อให้เกษตรกรมีน้ำใช้ใ การเกษตรอย่างเพียงพอ -เพื่อให้สัตว์เลี้ยงมีน้ำดื่ม ในฤดูแล้ง	หนองหวดข่า	300,000	300,000	300,000	300,000	เกษตรกร ร้อย ละ 30 ของ ตำบลได้ใช้ ประโยชน์จาก โครงการนี้	-เกษตรกร มีน้ำใช้ อย่างพอเพียง -สัตว์เลี้ยงมีน้ำดื่มใน ฤดูแล้ง	
20	โครงการขุดลอกคูคลอง บริเวณบึงผักหนาม หมู่ที่ 15	-เพื่อให้ประชาชนมีน้ำใช้ อย่างทั่วถึง	กั้นคันทดสายหนอง แสงถึงห้วยคึกฤทธิ	300,000	300,000	300,000	300,000	เกษตรกร ร้อย ละ 30 ของ ตำบลได้ใช้ ประโยชน์จาก โครงการนี้	เกษตรกร มีน้ำใช้ อย่างพอเพียง -สัตว์เลี้ยงมีน้ำดื่มใน ฤดูแล้ง	
21	โครงการขุดลอกบึงฮวกกัน ฝายท่าตาแสง – บึงฮวก เก่า หมู่ที่ 16	-เพื่อลดปัญหาน้ำท่วมขัง นาราชภูรเป็นประจำทุกปี -เพื่อเปิดทางน้ำและน้ำจะ ได้ไหลสะดวกขึ้น	บึงฮวกกันฝายท่าตา แสง -บึงฮวกเก่า	300,000	300,000	300,000	300,000	เกษตรกร ร้อย ละ 30 ของ ตำบลได้ใช้ ประโยชน์จาก โครงการนี้	-ลดปัญหาน้ำท่วม -น้ำไหลสะดวก -ลดปัญหาน้ำกัดเซาะ ไร่นาของราษฎร	

รายละเอียดโครงการพัฒนา  
แผนพัฒนาท้องถิ่นสี่ปี (พ.ศ.2561 – 2564)  
สำหรับ ประสานโครงการพัฒนาองค์การบริหารส่วนจังหวัด  
องค์การบริหารส่วนตำบลคำเตย

แบบ ผ.03

ยุทธศาสตร์จังหวัดนครพนม ที่ 2 การพัฒนาและส่งเสริมการท่องเที่ยว  
ยุทธศาสตร์การพัฒนาของ อปท. ในเขตจังหวัดที่ 6 เมืองน่าอยู่  
ยุทธศาสตร์การพัฒนาของ อปท. ที่ 2 ด้านโครงสร้างพื้นฐานและระบบสาธารณูปโภค

◆ แผนงานเคหะและชุมชน

ที่	โครงการ	วัตถุประสงค์	เป้าหมาย (ผลผลิตของ โครงการ)	งบประมาณและที่มา				ตัวชี้วัด (KPI)	ผลลัพธ์ที่คาดว่าจะได้รับ	หน่วยงาน รับผิดชอบ หลัก
				2561 (บาท)	2562 (บาท)	2563 (บาท)	2564 (บาท)			
22	โครงการขุดลอกหนอง กกไฮ หมู่ที่ 16	-เพื่อให้ประชาชนมีน้ำใช้ มนการเกษตรอย่าง เพียงพอ -เพื่อให้ประชาชนสัญจรไป มาได้สะดวกขึ้น -เพื่อลดปัญหาฝุ่นละออง ภายในหมู่บ้าน	หนองกกไฮ	300,000	300,000	300,000	300,000	เกษตรกร ร้อย ละ 30 ของ ตำบลได้ใช้ ประโยชน์จาก โครงการนี้	-เพื่อให้เกษตรกรหมู่ ที่ 16มีน้ำใช้อย่าง เพียงพอ -เพื่อให้สัตว์เลี้ยงมีน้ำ ดื่มในฤดูแล้ง	
23	โครงการขุดลอกหนองกะ เบา หมู่ที่ 16	-เพื่อให้เกษตรกรมีน้ำใช้ใน การเกษตรอย่างเพียงพอ -เพื่อให้สัตว์เลี้ยงมีน้ำดื่ม ในฤดูแล้ง	หนองกะเบา	300,000	300,000	300,000	300,000	เกษตรกร ร้อย ละ 30 ของ ตำบลได้ใช้ ประโยชน์จาก โครงการนี้	-เพื่อให้เกษตรกรหมู่ ที่ 16มีน้ำใช้อย่าง เพียงพอ -เพื่อให้สัตว์เลี้ยงมีน้ำ ดื่มในฤดูแล้ง	
24	โครงการขุดลอกหนอง หวดข่าหมู่ที่ 16	-เพื่อให้เกษตรกรมีน้ำใช้ใน การเกษตรอย่างเพียงพอ -เพื่อให้สัตว์เลี้ยงมีน้ำดื่ม ในฤดูแล้ง	หนองหวดข่า	300,000	300,000	300,000	300,000	เกษตรกร ร้อย ละ 30 ของ ตำบลได้ใช้ ประโยชน์จาก โครงการนี้	เกษตรกรหมู่ที่ 16มี น้ำใช้อย่างพอเพียง -เพื่อให้สัตว์เลี้ยงมีน้ำ ดื่มในฤดูแล้ง	

รายละเอียดโครงการพัฒนา  
แผนพัฒนาท้องถิ่นสี่ปี (พ.ศ.2561 – 2564)  
สำหรับ ประสานโครงการพัฒนาองค์การบริหารส่วนจังหวัด  
องค์การบริหารส่วนตำบลคำเตย

แบบ ผ.03

ยุทธศาสตร์จังหวัดนครพนม ที่ 2 การพัฒนาและส่งเสริมการท่องเที่ยว  
ยุทธศาสตร์การพัฒนาของ อปท. ในเขตจังหวัดที่ 6 เมืองน่าอยู่  
ยุทธศาสตร์การพัฒนาของ อปท. ที่ 2 ด้านโครงสร้างพื้นฐานและระบบสาธารณูปโภค

◆ แผนงานเคหะและชุมชน

ที่	โครงการ	วัตถุประสงค์	เป้าหมาย (ผลผลิตของ โครงการ)	งบประมาณและที่มา				ตัวชี้วัด (KPI)	ผลลัพธ์ที่คาดว่าจะได้รับ	หน่วยงาน รับผิดชอบ หลัก
				2561 (บาท)	2562 (บาท)	2563 (บาท)	2564 (บาท)			
25	ขุดลอกลำห้วยบังฮวกเพื่อ การเกษตร บ้านคำเตย หมู่ที่ 4,5,6,16 ตำบลคำ เตย อำเภอเมือง จังหวัด นครพนม	เพื่อให้ประชาชนหมู่ที่ 4,5,6,16 และหมู่บ้าน ใกล้เคียงมีน้ำใช้ในการทำ การเกษตรในหน้าแล้ง อย่างเพียงพอและทั่วถึง	ขุดลอกลำห้วย ขนาด กว้าง 30 ม.ยาว 5,000 ม. ลึกเฉลี่ย 3 ม.	500,000	500,000	500,000	500,000	เกษตรกร ร้อย ละ 30 ของ ตำบลได้ใช้ ประโยชน์จาก โครงการนี้	-แก้ปัญหาหน้าท่วม จากไร่นาเกษตรกร	อบจ. นครพนม/ กรม ชลประทาน
26	ก่อสร้างคลองส่งน้ำเพื่อ การเกษตร(ระบบท่อ) บ้าน โพนสวรรค์ หมู่ 2,18 (เชื่อม ต.ขามเฒ่า)	เพื่อให้ประชาชนหมู่ที่ 2, 18 และหมู่บ้านใกล้เคียงมี น้ำใช้ในการทำการเกษตร ในหน้าแล้งอย่างเพียงพอ และทั่วถึง	ระยะทาง 2,000 เมตร	500,000	500,000	500,000	500,000	เกษตรกร ร้อย ละ 30 ของ ตำบลได้ใช้ ประโยชน์จาก โครงการนี้	-แก้ปัญหาหน้าท่วม จากไร่นาเกษตรกร	อบจ. นครพนม/ กรม ชลประทาน
27	ก่อสร้างฝายน้ำล้นลำห้วย บังฮวก หมู่ที่ 4บ้านคำ เตย ตำบลคำเตย อำเภอ เมือง จังหวัดนครพนม	เพื่อให้ประชาชนหมู่ที่ 4,5,6,16 จำนวน 690 ครัวเรือนและหมู่บ้าน ใกล้เคียงมีน้ำใช้ในการทำ การเกษตรในหน้าแล้ง อย่างเพียงพอและทั่วถึง	สันฝายสูง 2 เมตร ผนังข้าง3.5 กว้าง 18 ม.	500,000				เกษตรกร ร้อย ละ 30 ของ ตำบลได้ใช้ ประโยชน์จาก โครงการนี้	-แก้ปัญหาหน้าท่วม จากไร่นาเกษตรกร	อบจ. นครพนม/ กรม ชลประทาน

รายละเอียดโครงการพัฒนา  
แผนพัฒนาท้องถิ่นสี่ปี (พ.ศ.2561 – 2564)  
สำหรับ ประสานโครงการพัฒนาองค์การบริหารส่วนจังหวัด  
องค์การบริหารส่วนตำบลคำเตย

แบบ ผ.03

ยุทธศาสตร์จังหวัดนครพนม ที่ 2 การพัฒนาและส่งเสริมการท่องเที่ยว  
ยุทธศาสตร์การพัฒนาของ อปท. ในเขตจังหวัดที่ 6 เมืองน่าอยู่  
ยุทธศาสตร์การพัฒนาของ อปท. ที่ 2 ด้านโครงสร้างพื้นฐานและระบบสาธารณูปโภค

◆ แผนงานเคหะและชุมชน

ที่	โครงการ	วัตถุประสงค์	เป้าหมาย (ผลผลิตของ โครงการ)	งบประมาณและที่มา				ตัวชี้วัด (KPI)	ผลลัพธ์ที่คาดว่าจะได้รับ	หน่วยงาน รับผิดชอบ หลัก
				2561 (บาท)	2562 (บาท)	2563 (บาท)	2564 (บาท)			
28	โครงการขุดลอกห้วยขี้หมู ตอนบน	เพื่อให้ประชาชนในเขต พื้นที่ตำบลและหมู่บ้าน ใกล้เคียงมีน้ำใช้ในการทำ การเกษตรในหน้าแล้ง อย่างเพียงพอและทั่วถึง	ขุดลอกห้วยขี้หมู ตอนบน กว้าง 40 เมตรยาว 350 เมตร ลึก 4 เมตร	500,000	500,000	500,000	500,000	เกษตรกร ร้อย ละ 30 ของ ตำบลได้ใช้ ประโยชน์จาก โครงการนี้	-แก้ปัญหาหน้าท่วม จากไร่นาเกษตรกร	อบจ. นครพนม/ กรม ชลประทาน
29	โครงการพัฒนาโคกหนอง กระเทียม	เพื่อให้ประชาชนในเขต พื้นที่ตำบลและหมู่บ้าน ใกล้เคียงมีน้ำใช้ในการทำ การเกษตรในหน้าแล้ง อย่างเพียงพอและทั่วถึง	ขุดลอกหนอง กระเทียม และพัฒนา ระบบส่งน้ำเพื่อ การเกษตร	500,000	500,000	500,000	500,000	เกษตรกร ร้อย ละ 30 ของ ตำบลได้ใช้ ประโยชน์จาก โครงการนี้	-แก้ปัญหาหน้าท่วม จากไร่นาเกษตรกร	อบจ. นครพนม/ กรม ชลประทาน
30	ก่อสร้างประตูปรับน้ำ ห้วยยาง หมู่ที่ 1บ้าน หนองดินแดง ตำบลคำเตย อำเภอเมือง จังหวัด นครพนม	เพื่อให้ประชาชนหมู่ที่ 1,3,12 และหมู่บ้าน ใกล้เคียงมีน้ำใช้ในการทำ การเกษตรในหน้าแล้ง อย่างเพียงพอและทั่วถึง	สันฝายสูง ๓ เมตร ผนังข้าง 3.5 กว้าง ๖ ม.		500,000			เกษตรกร ร้อย ละ 30 ของ ตำบลได้ใช้ ประโยชน์จาก โครงการนี้	-แก้ปัญหาหน้าท่วม จากไร่นาเกษตรกร	อบจ. นครพนม/ กรม ชลประทาน



รายละเอียดโครงการพัฒนา  
แผนพัฒนาท้องถิ่นสี่ปี (พ.ศ.2561 – 2564)  
สำหรับ ประสานโครงการพัฒนาองค์การบริหารส่วนจังหวัด  
องค์การบริหารส่วนตำบลคำเตย

แบบ ผ.03

ยุทธศาสตร์จังหวัดนครพนม ที่ 2 การพัฒนาและส่งเสริมการท่องเที่ยว  
ยุทธศาสตร์การพัฒนาของ อปท. ในเขตจังหวัดที่ 6 เมืองน่าอยู่  
ยุทธศาสตร์การพัฒนาของ อปท. ที่ 2 ด้านโครงสร้างพื้นฐานและระบบสาธารณูปโภค

◆ แผนงานเคหะและชุมชน

ที่	โครงการ	วัตถุประสงค์	เป้าหมาย (ผลผลิตของ โครงการ)	งบประมาณและที่มา				ตัวชี้วัด (KPI)	ผลลัพธ์ที่คาดว่าจะได้รับ	หน่วยงาน รับผิดชอบ หลัก
				2561 (บาท)	2562 (บาท)	2563 (บาท)	2564 (บาท)			
31	ก่อสร้างฝายน้ำล้นลำห้วย บึงฮวก หมู่ที่ 5บ้านคำเตย ตำบลคำเตย อำเภอเมือง จังหวัดนครพนม	เพื่อให้ประชาชนหมู่ที่ 4,5,6,16 จำนวน 690ครัวเรือนและหมู่บ้านใกล้เคียงมีน้ำใช้ในการทำการเกษตรในหน้าแล้งอย่างเพียงพอและทั่วถึง	สันฝายสูง 2 เมตร ผนังข้าง3.5 กว้าง 18 ม.		500,000			เกษตรกร ร้อยละ 30 ของตำบลได้ใช้ประโยชน์จากโครงการนี้	-แก้ปัญหาหน้าท่วมจากไร่นาเกษตรกร	อบจ. นครพนม/ กรม ชลประทาน
32	ก่อสร้างฝายน้ำล้นลำห้วยแก้ง หมู่ที่ 5บ้านคำเตย ตำบลคำเตย อำเภอเมือง จังหวัดนครพนม	เพื่อให้ประชาชนหมู่ที่ 4,5,6,16 จำนวน 690ครัวเรือนและหมู่บ้านใกล้เคียงมีน้ำใช้ในการทำการเกษตรในหน้าแล้งอย่างเพียงพอและทั่วถึง	สันฝายสูง 2 เมตร ผนังข้าง3.5 กว้าง 18 ม.			500,000		เกษตรกร ร้อยละ 30 ของตำบลได้ใช้ประโยชน์จากโครงการนี้	-แก้ปัญหาหน้าท่วมจากไร่นาเกษตรกร	อบจ. นครพนม/ กรม ชลประทาน
33	ก่อสร้างฝายน้ำล้นลำห้วยคำหมากฟักหมู่ที่ 18 บ้านโพนสวรรค์ ตำบลคำเตย อำเภอเมือง จังหวัดนครพนม	เพื่อให้ประชาชนหมู่ที่ 2,18 จำนวน 423ครัวเรือนและหมู่บ้านใกล้เคียงมีน้ำใช้ในการทำการเกษตรในหน้าแล้งอย่างเพียงพอและทั่วถึง	สันฝายสูง 2 เมตร ผนังข้าง3.5 กว้าง 18 ม.				500,000	เกษตรกร ร้อยละ 30 ของตำบลได้ใช้ประโยชน์จากโครงการนี้	-แก้ปัญหาหน้าท่วมจากไร่นาเกษตรกร	อบจ. นครพนม/ กรม ชลประทาน

รายละเอียดโครงการพัฒนา  
แผนพัฒนาท้องถิ่นสี่ปี (พ.ศ.2561 – 2564)  
สำหรับ ประสานโครงการพัฒนาองค์การบริหารส่วนจังหวัด  
องค์การบริหารส่วนตำบลคำเตย

แบบ ผ.03

ยุทธศาสตร์จังหวัดนครพนม ที่ 2 การพัฒนาและส่งเสริมการท่องเที่ยว  
ยุทธศาสตร์การพัฒนาของ อปท. ในเขตจังหวัดที่ 6 เมืองน่าอยู่  
ยุทธศาสตร์การพัฒนาของ อปท. ที่ 2 ด้านโครงสร้างพื้นฐานและระบบสาธารณูปโภค

◆ แผนงานเคหะและชุมชน

ที่	โครงการ	วัตถุประสงค์	เป้าหมาย (ผลผลิตของ โครงการ)	งบประมาณและที่มา				ตัวชี้วัด (KPI)	ผลลัพธ์ที่คาดว่าจะได้รับ	หน่วยงาน รับผิดชอบ หลัก
				2561 (บาท)	2562 (บาท)	2563 (บาท)	2564 (บาท)			
34	ก่อสร้างสถานีสูบน้ำเพื่อ การเกษตร หมู่ที่ 3	เพื่อประชาชนหมู่ที่ 3 , 1 , 12 มีน้ำสำหรับทำ การเกษตรตลอดทั้งปี	ก่อสร้างอาคารขนาด 15x15x5 ม.พร้อม เครื่องสูบน้ำครบชุด	3,000,000				เกษตรกร ร้อย ละ 30 ของ ตำบลได้ใช้ ประโยชน์จาก โครงการนี้	ประชาชนหมู่ที่ 3 , 1 , 12 มีน้ำสำหรับทำ การเกษตรตลอดทั้งปี	อบจ. นครพนม/ กรม ชลประทาน
35	ขยายเขตไฟฟ้าเพื่อ การเกษตร คำเตย –หนอง ดินแดง –ทุ่งมน ตำบลคำ เตยอำเภอเมือง จังหวัด นครพนม	เพื่อให้ประชาชนหมู่ที่ 1, 4,5,6,16 ,8,17 มีไฟฟ้า ใช้ในการทำการเกษตร และไฟฟ้าใช้ในครัวเรือน อย่างเพียงพอและทั่วถึง	ขยายเขตไฟฟ้า แรงดันสูง ระยะทาง 5,000 ม.	500,000	500,000	500,000	500,000	เกษตรกร ร้อย ละ 50 ของ ตำบลได้ใช้ ประโยชน์จาก โครงการนี้	ประชาชนหมู่ที่ 1, 4,5,6,16 ,8,17 มี ไฟฟ้าใช้ในการทำ การเกษตรและไฟฟ้า ใช้ในครัวเรือนอย่าง เพียงพอและทั่วถึง	อบจ. นครพนม/ การไฟฟ้า ส่วนภูมิภาค
36	ขยายเขตไฟฟ้าแรงดันสูง หมู่ที่ 5 ถึง วัดบ้านเก่า หัวบึง (ดอนปู่ตา)	เพื่อให้ประชาชนหมู่ที่ 4,5,6,16 มีไฟฟ้าใช้ใน การทำการเกษตรและ ไฟฟ้าใช้ในครัวเรือนอย่าง เพียงพอและทั่วถึง	ขยายเขตไฟฟ้า แรงดันสูง ระยะทาง 5,000 ม	500,000	500,000			เกษตรกร ร้อย ละ 30 ของ ตำบลได้ใช้ ประโยชน์จาก โครงการนี้	ประชาชนหมู่ที่ 4,5,6,16 มีไฟฟ้าใช้ ในการทำการเกษตร และไฟฟ้าใช้ใน ครัวเรือนอย่าง เพียงพอและทั่วถึง	อบจ. นครพนม/ การไฟฟ้า ส่วนภูมิภาค

รายละเอียดโครงการพัฒนา  
แผนพัฒนาท้องถิ่นสี่ปี (พ.ศ.2561 – 2564)  
สำหรับ ประสานโครงการพัฒนาองค์การบริหารส่วนจังหวัด  
องค์การบริหารส่วนตำบลคำเตย

แบบ ผ.03

ยุทธศาสตร์จังหวัดนครพนม ที่ 2 การพัฒนาและส่งเสริมการท่องเที่ยว  
ยุทธศาสตร์การพัฒนาของ อปท. ในเขตจังหวัดที่ 6 เมืองน่าอยู่  
ยุทธศาสตร์การพัฒนาของ อปท. ที่ 2 ด้านโครงสร้างพื้นฐานและระบบสาธารณูปโภค

◆ แผนงานเคหะและชุมชน

ที่	โครงการ	วัตถุประสงค์	เป้าหมาย (ผลผลิตของ โครงการ)	งบประมาณและที่มา				ตัวชี้วัด (KPI)	ผลลัพธ์ที่คาดว่าจะได้รับ	หน่วยงาน รับผิดชอบ หลัก
				2561 (บาท)	2562 (บาท)	2563 (บาท)	2564 (บาท)			
37	ก่อสร้างถนนลาดยาง เส้นทางเชื่อมระหว่างหมู่ 6 ตำบล คำเตย – บ้าน โพนแพง ตำบลโพนแพง อำเภอธาตุพนม จังหวัด นครพนม	เพื่อให้ประชาชนตำบลคำ เตย และตำบลโพนแพง มี เส้นทางคมนาคมสัญจรไป มาด้วยความสะดวกสบาย ได้มาตรฐาน	ถนนขนาด กว้าง 6 ม. ยาว 2,400 ม. ตามแบบมาตรฐาน กรมโยธาธิการและ ผังเมือง	1,000,000	1,000,000	1,000,000	1,000,000	การสัญจรไปมา สะดวกสบายขึ้น	ประชาชน มีเส้นทาง คมนาคมสัญจรไปมา ด้วยความ สะดวกสบายได้ มาตรฐาน	อบจ. นครพนม / ทางหลวง ชนบท
38	ก่อสร้างถนนลาดยางเชื่อม ระหว่างบ้านคอนแดง หมู่ ที่ 9 ตำบลคำเตย –บ้าน กล้วย ตำบลขามเฒ่า อำเภอเมืองจังหวัด นครพนม	เพื่อให้ประชาชนตำบลคำ เตย และตำบลขามเฒ่า มี เส้นทางคมนาคมสัญจรไป มาด้วยความสะดวกสบาย ได้มาตรฐาน	ถนนขนาด กว้าง 6 ม. ยาว 11,000 ม. ตามแบบมาตรฐาน กรมโยธาธิการและ ผังเมือง	1,000,000	1,000,000	1,000,000	1,000,000	การสัญจรไปมา สะดวกสบายขึ้น	ประชาชน มีเส้นทาง คมนาคมสัญจรไปมา ด้วยความ สะดวกสบายได้ มาตรฐาน	อบจ. นครพนม / ทางหลวง ชนบท
39	ก่อสร้างถนนลูกรัง เชื่อม ระหว่างบ้านเจริญทองหมู่ ที่ 14 ตำบลคำเตย - บ้าน คำพอก ตำบลหนองญาติ อำเภอเมืองนครพนม	เพื่อให้ประชาชนตำบลคำ เตย และตำบลหนองญาติ มีเส้นทางคมนาคมสัญจร ไปมาด้วยความ สะดวกสบายได้มาตรฐาน	ถนนขนาด กว้าง 6 ม. ยาว 3,000 ม. ตามแบบมาตรฐาน กรมโยธาธิการและ ผังเมือง	300,000	300,000	300,000	300,000	การสัญจรไปมา สะดวกสบายขึ้น	ประชาชน มีเส้นทาง คมนาคมสัญจรไปมา ด้วยความ สะดวกสบายได้ มาตรฐาน	อบจ. นครพนม / ทางหลวง ชนบท

รายละเอียดโครงการพัฒนา  
แผนพัฒนาท้องถิ่นสี่ปี (พ.ศ.2561 – 2564)  
สำหรับ ประสานโครงการพัฒนาองค์การบริหารส่วนจังหวัด  
องค์การบริหารส่วนตำบลคำเตย

แบบ ผ.03

ยุทธศาสตร์จังหวัดนครพนม ที่ 2 การพัฒนาและส่งเสริมการท่องเที่ยว  
ยุทธศาสตร์การพัฒนาของ อปท. ในเขตจังหวัดที่ 6 เมืองน่าอยู่  
ยุทธศาสตร์การพัฒนาของ อปท. ที่ 2 ด้านโครงสร้างพื้นฐานและระบบสาธารณูปโภค

◆ แผนงานเคหะและชุมชน

ที่	โครงการ	วัตถุประสงค์	เป้าหมาย (ผลผลิตของ โครงการ)	งบประมาณและที่มา				ตัวชี้วัด (KPI)	ผลลัพธ์ที่คาดว่าจะได้รับ	หน่วยงาน รับผิดชอบ หลัก
				2561 (บาท)	2562 (บาท)	2563 (บาท)	2564 (บาท)			
40	ก่อสร้างถนนคอนกรีตเสริมเหล็กเชื่อมระหว่างหมู่ที่ 2, 18 ถึง บ้านดอนแดง หมู่ที่ 9,15	เพื่อให้ประชาชนตำบลคำเตย และตำบลใกล้เคียงมีเส้นทางคมนาคมสัญจรไปมาด้วยความสะดวกสบาย	ถนนขนาด กว้าง 4 ม.ยาว 5,500 ม.ตามแบบมาตรฐานกรมโยธาธิการและผังเมือง	500,000	500,000	500,000	500,000	การสัญจรไปมาสะดวกสบายขึ้น	ประชาชน มีเส้นทางคมนาคมสัญจรไปมาด้วยความสะดวกสบายได้มาตรฐาน	อบจ.นครพนม / ทางหลวงชนบท
41	ก่อสร้างถนนคอนกรีตเสริมเหล็กเชื่อมระหว่างบ้านโพนค้อหมู่ที่ 10 ตำบลคำเตย - บ้านกกไฮ ตำบลดงขวาง อำเภอเมืองจังหวัดนครพนม	เพื่อให้ประชาชนตำบลคำเตย และตำบลดงขวาง มีเส้นทางคมนาคมสัญจรไปมาด้วยความสะดวกสบายได้มาตรฐาน	ถนน ขนาด กว้าง 6 ม.ยาว 2,500 ม.ตามแบบมาตรฐานกรมโยธาธิการและผังเมือง	500,000	500,000	500,000	500,000	การสัญจรไปมาสะดวกสบายขึ้น	ประชาชน มีเส้นทางคมนาคมสัญจรไปมาด้วยความสะดวกสบายได้มาตรฐาน	อบจ.นครพนม / ทางหลวงชนบท
42	ก่อสร้างถนนคอนกรีตเส้นทางเชื่อมระหว่างบ้านคำเตย หมู่ที่ 4 ตำบลคำเตย -บ้านดงยอน้อย หมู่ 8 ตำบลบ้านกลาง อำเภอเมือง	เพื่อให้ประชาชนบ้านคำเตย 4,5,6,16 ตำบลคำเตย และประชาชนตำบลโพนแพง มีเส้นทางคมนาคมสัญจรไปมาด้วยความสะดวกสบายได้มาตรฐาน	ถนนขนาด กว้าง 6 ม. ยาว 5,000 ม.ตามแบบมาตรฐานกรมโยธาธิการและผังเมือง	300,000	300,000	300,000	300,000	การสัญจรไปมาสะดวกสบายขึ้น	ประชาชน มีเส้นทางคมนาคมสัญจรไปมาด้วยความสะดวกสบายได้มาตรฐาน	อบจ.นครพนม / ทางหลวงชนบท

รายละเอียดโครงการพัฒนา  
แผนพัฒนาท้องถิ่นสี่ปี (พ.ศ.2561 – 2564)  
สำหรับ ประสานโครงการพัฒนาองค์การบริหารส่วนจังหวัด  
องค์การบริหารส่วนตำบลคำเตย

แบบ ผ.03

ยุทธศาสตร์จังหวัดนครพนม ที่ 2 การพัฒนาและส่งเสริมการท่องเที่ยว  
ยุทธศาสตร์การพัฒนาของ อปท. ในเขตจังหวัดที่ 6 เมืองน่าอยู่  
ยุทธศาสตร์การพัฒนาของ อปท. ที่ 2 ด้านโครงสร้างพื้นฐานและระบบสาธารณูปโภค

◆ แผนงานเคหะและชุมชน

ที่	โครงการ	วัตถุประสงค์	เป้าหมาย (ผลผลิตของ โครงการ)	งบประมาณและที่มา				ตัวชี้วัด (KPI)	ผลลัพธ์ที่คาดว่าจะได้รับ	หน่วยงาน รับผิดชอบ หลัก
				2561 (บาท)	2562 (บาท)	2563 (บาท)	2564 (บาท)			
43	ก่อสร้างถนนคอนกรีตเชื่อมระหว่างบ้านเจริญทอง หมู่ที่ 14 ตำบลคำเตย – บ้านกล้วย ตำบลขามเฒ่า อำเภอเมือง จังหวัดนครพนม	เพื่อให้ประชาชนตำบลคำเตย และตำบลขามเฒ่า มีเส้นทางคมนาคมสัญจรไปมาด้วยความสะดวกสบายได้มาตรฐาน	ถนนขนาด กว้าง 6 ม. ยาว 5,000 ม. ตามแบบมาตรฐานกรมโยธาธิการและผังเมือง	300,000	300,000	300,000	300,000	การสัญจรไปมาสะดวกสบายขึ้น	ประชาชน มีเส้นทางคมนาคมสัญจรไปมาด้วยความสะดวกสบายได้มาตรฐาน	อบจ.นครพนม / ทางหลวงชนบท
44	ก่อสร้างถนนคอนกรีตเสริมเหล็ก/ถนนลาดยางเสริมเหล็ก/ถนนลาดยางเชื่อมระหว่างบ้านเจริญทอง หมู่ที่ 14 ตำบลคำเตย – บ้านหนองไผ่ ต.นามะเชื้อ อ.ปลาปาก จ.นครพนม	เพื่อให้ประชาชนตำบลคำเตย และตำบลนามะเชื้อ มีเส้นทางคมนาคมสัญจรไปมาด้วยความสะดวกสบายได้มาตรฐาน	คสล, ขนาด กว้าง 5 ม.ยาว 4,000 ม.หนา .20 ม. ตามแบบมาตรฐานกรมโยธาธิการและผังเมือง	500,000	500,000	500,000	500,000	การสัญจรไปมาสะดวกสบายขึ้น	ประชาชน มีเส้นทางคมนาคมสัญจรไปมาด้วยความสะดวกสบายได้มาตรฐาน	อบจ.นครพนม / ทางหลวงชนบท
45	ซ่อมแซมถนนลูกรังเส้นทางเชื่อมระหว่างบ้านหนองยาว หมู่ที่ 11 ต. คำเตย – บ้านนาดอกไม้ ต.กุตาไก้ อ.ปลาปาก	เพื่อให้ประชาชนตำบลคำเตย และตำบลกุตาไก้ มีเส้นทางคมนาคมสัญจรไปมาด้วยความสะดวกสบายได้มาตรฐาน	ถนนขนาด กว้าง 4 ม. ยาว 7,000 ม. ตามแบบมาตรฐานกรมโยธาธิการและผังเมือง	300,000	300,000	300,000	300,000	การสัญจรไปมาสะดวกสบายขึ้น	ประชาชน มีเส้นทางคมนาคมสัญจรไปมาด้วยความสะดวกสบายได้มาตรฐาน	อบจ.นครพนม / ทางหลวงชนบท

รายละเอียดโครงการพัฒนา  
แผนพัฒนาท้องถิ่นสี่ปี (พ.ศ.2561 – 2564)  
สำหรับ ประสานโครงการพัฒนาองค์การบริหารส่วนจังหวัด  
องค์การบริหารส่วนตำบลคำเตย

แบบ ผ.03

ยุทธศาสตร์จังหวัดนครพนม ที่ 2 การพัฒนาและส่งเสริมการท่องเที่ยว  
ยุทธศาสตร์การพัฒนาของ อปท. ในเขตจังหวัดที่ 6 เมืองน่าอยู่  
ยุทธศาสตร์การพัฒนาของ อปท. ที่ 2 ด้านโครงสร้างพื้นฐานและระบบสาธารณูปโภค

◆ แผนงานเคหะและชุมชน

ที่	โครงการ	วัตถุประสงค์	เป้าหมาย (ผลผลิตของ โครงการ)	งบประมาณและที่มา				ตัวชี้วัด (KPI)	ผลลัพธ์ที่คาดว่าจะได้รับ	หน่วยงาน รับผิดชอบ หลัก
				2561 (บาท)	2562 (บาท)	2563 (บาท)	2564 (บาท)			
46	ซ่อมแซมถนนลูกรัง เส้นทางเชื่อมระหว่างบ้าน วังไฮ หมู่ที่ 3 ตำบลคำเตย - บ้านนาดอกไม้ ตำบลลู่ ตาไก่ อำเภอปลาปาก	เพื่อให้ประชาชนตำบลคำ เตย และตำบลลู่ตาไก่ มี เส้นทางคมนาคมสัญจรไป มาด้วยความสะดวกสบาย ได้มาตรฐาน	ถนนขนาด กว้าง 5 ม. ยาว 3,000 ม. ตามแบบมาตรฐาน กรมโยธาธิการและ ผังเมือง	300,000	300,000	300,000	300,000	การสัญจรไปมา สะดวกสบายขึ้น	ประชาชน มีเส้นทาง คมนาคมสัญจรไปมา ด้วยความ สะดวกสบายได้ มาตรฐาน	อบจ. นครพนม / ทางหลวง ชนบท
47	ก่อสร้างถนนลาดยางเชื่อม ระหว่างหมู่บ้าน บ้านคำ เตย 6 - บ้านทุ่งมน หมู่ที่ 17ต.คำเตย อ.เมือง จ. นครพนม	เพื่อให้ประชาชนหมู่ที่ 4,5,6, 8,16,17 จำนวน 4,500 คน มีเส้นทาง คมนาคมสัญจรไปมาด้วย ความสะดวกสบาย ได้ มาตรฐาน	ถนนขนาด กว้าง 6 ม. ยาว 1,250 ม. ตามแบบมาตรฐาน กรมโยธาธิการและ ผังเมือง	500,000	500,000	500,000	500,000	การสัญจรไปมา สะดวกสบายขึ้น	ประชาชน มีเส้นทาง คมนาคมสัญจรไปมา ด้วยความ สะดวกสบายได้ มาตรฐาน	อบจ. นครพนม / ทางหลวง ชนบท
48	ก่อสร้างถนนลูกรังเชื่อม ระหว่างหมู่บ้าน บ้านคำ เตย หมู่ที่ 5 - บ้านดอน แดง หมู่ที่ 13 ตำบลคำ เตย อำเภอเมือง จังหวัด นครพนม	เพื่อให้ประชาชนหมู่ที่ 4,5,6, 9,13,14,15,16 จำนวน 6,000 คน มี เส้นทางคมนาคมสัญจรไป มาด้วยความสะดวกสบาย ได้มาตรฐาน	ถนนขนาด กว้าง 6 ม. ยาว 6,000 ม. ตามแบบมาตรฐาน กรมโยธาธิการและ ผังเมือง	500,000	500,000	500,000	500,000	การสัญจรไปมา สะดวกสบายขึ้น	ประชาชน มีเส้นทาง คมนาคมสัญจรไปมา ด้วยความ สะดวกสบายได้ มาตรฐาน	อบจ. นครพนม / ทางหลวง ชนบท

รายละเอียดโครงการพัฒนา  
แผนพัฒนาท้องถิ่นสี่ปี (พ.ศ.2561 – 2564)  
สำหรับ ประสานโครงการพัฒนาองค์การบริหารส่วนจังหวัด  
องค์การบริหารส่วนตำบลคำเตย

แบบ ผ.03

ยุทธศาสตร์จังหวัดนครพนม ที่ 2 การพัฒนาและส่งเสริมการท่องเที่ยว  
ยุทธศาสตร์การพัฒนาของ อปท. ในเขตจังหวัดที่ 6 เมืองน่าอยู่  
ยุทธศาสตร์การพัฒนาของ อปท. ที่ 2 ด้านโครงสร้างพื้นฐานและระบบสาธารณูปโภค

◆ แผนงานเคหะและชุมชน

ที่	โครงการ	วัตถุประสงค์	เป้าหมาย (ผลผลิตของ โครงการ)	งบประมาณและที่มา				ตัวชี้วัด (KPI)	ผลลัพธ์ที่คาดว่าจะได้รับ	หน่วยงาน รับผิดชอบ หลัก
				2561 (บาท)	2562 (บาท)	2563 (บาท)	2564 (บาท)			
49	ก่อสร้างถนนคอนกรีตเสริมเหล็ก ทางไปดอนปู่ตา บ้านคำเตย หมู่ที่ 5	เพื่อให้ประชาชนบ้านคำเตย หมู่ที่ 5 มีเส้นทางคมนาคมสัญจรไปมาด้วยความสะดวกสบายได้มาตรฐาน	กว้าง 5 ม.ระยะทาง 1,500 ม.	500,000	500,000	500,000	500,000	การสัญจรไปมาสะดวกสบายขึ้น	ประชาชน มีเส้นทางคมนาคมสัญจรไปมาด้วยความสะดวกสบายได้มาตรฐาน	อบจ. นครพนม / ทางหลวง ชนบท
50	ก่อสร้างระบบประปาหมู่บ้านแบบบาดาลขนาดใหญ่บ้านคำเตย หมู่ที่ 4ต.คำเตย อ.เมือง จ.นครพนม	เพื่อให้ประชาชนบ้านคำเตย หมู่ที่ 4, 5 6, 16 มีน้ำสะอาดในการอุปโภคบริโภคอย่างเพียงพอและทั่วถึง	ก่อสร้างระบบประปาบาดาลขนาดใหญ่ จำนวน 1 แห่ง พร้อมขยายเขตท่อประปาให้ครอบคลุมหมู่บ้าน	3,000,000				ระบบประปาบาดาลขนาดใหญ่ จำนวน 1 แห่ง	ประชาชนบ้านคำเตย หมู่ที่ 4, 5 6, 16 มีน้ำสะอาดในการอุปโภคบริโภคอย่างเพียงพอและทั่วถึง	อบจ./กรม ทรัพยากรน้ำ
51	ก่อสร้างระบบประปาหมู่บ้านแบบบาดาลขนาดใหญ่บ้านดอนแดง หมู่ที่ 9 ต.คำเตย อ.เมือง จ.นครพนม	เพื่อให้ประชาชนบ้านคำเตย หมู่ที่ 9, 13, 14, 15 มีน้ำสะอาดในการอุปโภคบริโภคอย่างเพียงพอและทั่วถึง	ก่อสร้างระบบประปาบาดาลขนาดใหญ่ จำนวน 1 แห่ง พร้อมขยายเขตท่อประปาให้ครอบคลุมหมู่บ้าน	3,000,000				ระบบประปาบาดาลขนาดใหญ่ จำนวน 1 แห่ง	ประชาชนบ้านคำเตย หมู่ที่ 9, 13, 14, 15 มีน้ำสะอาดในการอุปโภคบริโภคอย่างเพียงพอและทั่วถึง	อบจ./กรม ทรัพยากรน้ำ
52	สร้างประปาหอถังสูง ม.๗	เพื่อให้ประชาชนมีน้ำดื่ม น้ำใช้เพียงพอ	ก่อสร้างระบบประปาหอถังสูงขนาดกลาง	1,500,000				ระบบประปาบาดาลขนาดกลาง จำนวน 1 แห่ง	ประชาชนมีน้ำดื่ม น้ำใช้เพียงพอ	อบจ./กรม ทรัพยากรน้ำ

รายละเอียดโครงการพัฒนา  
แผนพัฒนาท้องถิ่นสี่ปี (พ.ศ.2561 – 2564)  
สำหรับ ประสานโครงการพัฒนาองค์การบริหารส่วนจังหวัด  
องค์การบริหารส่วนตำบลคำเตย

แบบ ผ.03

ยุทธศาสตร์จังหวัดนครพนม ที่ 2 การพัฒนาและส่งเสริมการท่องเที่ยว  
ยุทธศาสตร์การพัฒนาของ อปท. ในเขตจังหวัดที่ 6 เมืองน่าอยู่  
ยุทธศาสตร์การพัฒนาของ อปท. ที่ 2 ด้านโครงสร้างพื้นฐานและระบบสาธารณูปโภค

◆ แผนงานเคหะและชุมชน

ที่	โครงการ	วัตถุประสงค์	เป้าหมาย (ผลผลิตของ โครงการ)	งบประมาณและที่มา				ตัวชี้วัด (KPI)	ผลลัพธ์ที่คาดว่าจะได้รับ	หน่วยงาน รับผิดชอบ หลัก
				2561 (บาท)	2562 (บาท)	2563 (บาท)	2564 (บาท)			
53	ขยายเขตไฟฟ้าแรงดันสูง หมู่ที่ 4 ถึง วัดปราโมทย์ อันทวัน	เพื่อให้ประชาชนหมู่ที่ 4,5,6,16 มีไฟฟ้าใช้ในการทำการเกษตรและไฟฟ้าใช้ในครัวเรือนอย่างเพียงพอและทั่วถึง	ขยายเขตไฟฟ้าแรงดันสูง ระยะทาง 5,000 ม	500,000	500,000	500,000	500,000		ประชาชนหมู่ที่ 4,5,6,16 มีไฟฟ้าใช้ในการทำการเกษตรและไฟฟ้าใช้ในครัวเรือนอย่างเพียงพอและทั่วถึง	อบจ. นครพนม/ การไฟฟ้า ส่วนภูมิภาค
54	ก่อสร้างสนามกีฬาหนองหว้า หมู่ที่ 18	เพื่อให้ประชาชนได้มีสถานที่ออกกำลังกาย	ก่อสร้างสนามกีฬา พื้นที่ ๗ ไร่	500,000	500,000			สนามกีฬาที่ได้มาตรฐาน 1 แห่ง	ประชาชนได้มีสถานที่ออกกำลังกาย	อบจ. นครพนม
55	ก่อสร้างตลาดกลางประจำตำบลคำเตย(โคกหนองชาติ )	เพื่อเป็นศูนย์กลางในการจำหน่ายสินค้าอุปโภคบริโภคในตำบลคำเตย	ก่อสร้างอาคาร ขนาด 20x20x5ม.และลานคอนกรีต อนเนกประสงค์ขนาด 80x100 ม	2,000,000				ตลาดกลางประจำตำบลคำเตย(โคกหนองชาติ )จำนวน 1 แห่ง	ศูนย์กลางในการจำหน่ายสินค้าอุปโภคบริโภคหรือสินค้าการเกษตรในตำบลคำเตย	อบจ. นครพนม



รายละเอียดโครงการพัฒนา  
แผนพัฒนาท้องถิ่นสี่ปี (พ.ศ.2561 – 2564)  
สำหรับ ประสานโครงการพัฒนาองค์การบริหารส่วนจังหวัด  
องค์การบริหารส่วนตำบลคำเตย

แบบ ผ.03

ยุทธศาสตร์จังหวัดนครพนม ที่ 2 การพัฒนาและส่งเสริมการท่องเที่ยว  
ยุทธศาสตร์การพัฒนาของ อปท. ในเขตจังหวัดที่ 6 เมืองน่าอยู่  
ยุทธศาสตร์การพัฒนาของ อปท. ที่ 2 ด้านโครงสร้างพื้นฐานและระบบสาธารณูปโภค

◆ แผนงานเคหะและชุมชน

ที่	โครงการ	วัตถุประสงค์	เป้าหมาย (ผลผลิตของ โครงการ)	งบประมาณและที่มา				ตัวชี้วัด (KPI)	ผลลัพธ์ที่คาดว่าจะได้รับ	หน่วยงาน รับผิดชอบ หลัก
				2561 (บาท)	2562 (บาท)	2563 (บาท)	2564 (บาท)			
56	ก่อสร้างศูนย์จำหน่ายสินค้า OTOP และของที่ระลึกประจำตำบลคำเตย (โคกหนองชาติ)	เพื่อให้ประชาชนมีสถานที่จำหน่ายสินค้า OTOP และของที่ระลึก สร้างรายได้ให้กับประชาชนตำบลคำเตยทั้ง 18 หมู่บ้าน	ก่อสร้างอาคาร ขนาด 20x20x5ม.และลานคอนกรีต อนกประสงค์ขนาด 80x100 ม.	2,000,000				ตลาดกลางสินค้า OTOP ประจำตำบลคำเตย จำนวน 1 แห่ง	เป็นศูนย์กลางจำหน่ายสินค้า OTOP และของที่ระลึก สร้างรายได้ให้กับประชาชนตำบลคำเตยและตำบลใกล้เคียง	อบจ. นครพนม
57	ก่อสร้างหอประวัติศาสตร์คนเผ่ากะเลิง	เพื่อให้มีสถานที่รวบรวมประวัติความเป็นมา วิถีชีวิต ขนบธรรมเนียม ประเพณีของคนเผ่ากะเลิงให้ประชาชนทั่วไปสามารถเข้าเยี่ยมชมได้ และส่งเสริมให้เป็นแหล่งท่องเที่ยวประจำตำบลต่อไป	ก่อสร้างอาคาร ขนาด 20x20x5ม.จำนวน 1 หลัง พร้อมอุปกรณ์		2,000,000			หอประวัติศาสตร์คนเผ่ากะเลิง หนึ่งแห่ง	สถานที่รวบรวมประวัติความเป็นมา วิถีชีวิต ขนบธรรมเนียม ประเพณีของคนเผ่ากะเลิงให้ประชาชนทั่วไปสามารถเข้าเยี่ยมชมได้และส่งเสริมให้เป็นแหล่งท่องเที่ยวประจำตำบล	อบจ. นครพนม
รวม				35,300,000	20,000,000	16,500,000	16,500,000			

รายละเอียดโครงการพัฒนา  
แผนพัฒนาท้องถิ่นสี่ปี (พ.ศ.2561 – 2564)  
สำหรับ ประสานโครงการพัฒนาองค์การบริหารส่วนจังหวัด  
องค์การบริหารส่วนตำบลคำเตย

แบบ ผ.03

ยุทธศาสตร์จังหวัดนครพนม ที่ 2 การพัฒนาและส่งเสริมการท่องเที่ยว  
ยุทธศาสตร์การพัฒนาของ อปท. ในเขตจังหวัดที่ 6 เมืองน้ำอ้อย  
ยุทธศาสตร์การพัฒนาของ อปท. ที่ 2 ด้านโครงสร้างพื้นฐานและระบบสาธารณูปโภค  
◆ แผนงานเคหะและชุมชน

รายละเอียดโครงการพัฒนา  
แผนพัฒนาท้องถิ่นสี่ปี (พ.ศ.2561 – 2564)  
สำหรับ ประสานโครงการพัฒนาจังหวัด  
องค์การบริหารส่วนตำบลศรีคำ

ยุทธศาสตร์จังหวัดเชียงราย ที่ 1 พัฒนาขีดความสามารถในการแข่งขันด้านการค้า การลงทุน การเป็นศูนย์กลางคมนาคม การท่องเที่ยวและวิถีการผลิตการเกษตรยั่งยืน เชื่อมโยงกับกลุ่มประเทศ GMS และ ASEAN

ยุทธศาสตร์การพัฒนาของ อปท. ในเขตจังหวัดที่ 1 การพัฒนาระบบคมนาคมขนส่ง สาธารณูปโภค สาธารณูปการ และระบบโครงสร้างพื้นฐานอื่นๆ ที่จำเป็นในเขต องค์กรปกครองส่วนท้องถิ่นเพื่อรองรับการเข้าสู่ประชาคมอาเซียน

1. ยุทธศาสตร์การพัฒนาด้านโครงสร้างพื้นฐาน

1.1 แผนงาน.....

ที่	โครงการ	วัตถุประสงค์	เป้าหมาย (ผลผลิตของโครงการ)	งบประมาณและที่มา				ตัวชี้วัด (KPI)	ผลลัพธ์ที่คาดว่าจะได้รับ	หน่วยงาน รับผิดชอบหลัก
				2561 (บาท)	2562 (บาท)	2563 (บาท)	2564 (บาท)			
-	-	-	-	-	-	-	-	-	-	

รายละเอียดโครงการพัฒนา  
แผนพัฒนาท้องถิ่นสี่ปี (พ.ศ.2561 – 2564)  
สำหรับ โครงการพัฒนาที่องค์กรปกครองส่วนท้องถิ่นดำเนินการโดยไม่ใช้งบประมาณ  
องค์กรบริหารส่วนตำบลคำเตย

ไม่มี

## บัญชีครุภัณฑ์

แผนพัฒนาท้องถิ่นสี่ปี (พ.ศ. 2561-2564) เพิ่มเติม ครั้งที่ 1/พ.ศ.2561

องค์การบริหารส่วนตำบลคำเตย อำเภอเมือง จังหวัดนครพนม

ที่	แผนงาน	หมวด	ประเภท	วัตถุประสงค์	เป้าหมาย (ผลผลิตของครุภัณฑ์)	งบประมาณและที่ผ่านมา				หน่วยงาน รับผิดชอบหลัก
						2561	2562	2563	2564	
						(บาท)	(บาท)	(บาท)	(บาท)	
1	แผนงาน บริหารงาน ทั่วไป	ครุภัณฑ์	ครุภัณฑ์ คอมพิวเตอร์	เพื่อจ่ายเป็นค่าจัดซื้อเครื่อง สำรองไฟฟ้า ขนาด 800 VA จำนวน 6 เครื่อง	เครื่องสำรองไฟฟ้า ขนาด 800 VA จำนวน 6 เครื่อง	16,800	0	0	0	กองคลัง,
2	แผนงาน บริหารงาน ทั่วไป	ครุภัณฑ์	ครุภัณฑ์ สำนักงาน	เพื่อจ่ายเป็นค่าซุ้มพระบรม ฉายาลักษณ์มหาวชิราลงกรณ์ บดินทรเทพยวรางกูร รัชกาลที่ 10 ซุ้มไฟเบอร์ จำนวน 2 ซุ้ม	ซุ้มพระบรมฉายาลักษณ์มหาวชิราลงกรณ์ บดินทรเทพยวราง กูร รัชกาลที่ 10 ซุ้มไฟเบอร์ จำนวน 2 ซุ้ม	240,000	0	0	0	สำนักงานปลัด อบต.
3	แผนงาน บริหารงาน ทั่วไป	ครุภัณฑ์	ครุภัณฑ์ คอมพิวเตอร์	เพื่อจ่ายเป็นค่าจัดซื้อ เครื่องพิมพ์ Multifunction แบบฉีดหมึก จำนวน 1 เครื่อง	เครื่องพิมพ์ Multifunction แบบฉีดหมึก จำนวน 1 เครื่อง	7,700	0	0	0	สำนักงานปลัด อบต.
4	แผนงาน บริหารงาน ทั่วไป	ครุภัณฑ์	ครุภัณฑ์ สำนักงาน	เพื่อจ่ายเป็นค่าจัดซื้อตู้เหล็ก เก็บเอกสารชนิด 2 บาน	ตู้เหล็กเก็บเอกสารชนิด 2 บาน	27,500	0	0	0	กองคลัง

## บัญชีครุภัณฑ์

แผนพัฒนาท้องถิ่นสี่ปี (พ.ศ. 2561-2564) เพิ่มเติม ครั้งที่ 1/พ.ศ.2561

องค์การบริหารส่วนตำบลคำเตย อำเภอเมือง จังหวัดนครพนม

ที่	แผนงาน	หมวด	ประเภท	วัตถุประสงค์	เป้าหมาย (ผลผลิตของครุภัณฑ์)	งบประมาณและที่ผ่านมา				หน่วยงาน รับผิดชอบหลัก
						2561	2562	2563	2564	
						(บาท)	(บาท)	(บาท)	(บาท)	
5	แผนงาน บริหารงาน ทั่วไป	ครุภัณฑ์	ครุภัณฑ์ สำนักงาน	เพื่อจ่ายเป็นค่าจัดซื้อตู้เหล็ก เก็บเอกสารแบบบานเลื่อน 2 ตู้	ตู้เหล็กเก็บเอกสารแบบบานเลื่อน 2 ตู้	11,000	0	0	0	สำนักงานปลัด อบต.
6	แผนงาน บริหารงาน ทั่วไป	ครุภัณฑ์	ครุภัณฑ์งาน บ้านงานครัว	เพื่อจ่ายเป็นค่าจัดซื้อเครื่องตัด หญ้าแบบข้อแข็ง จำนวน 1 เครื่อง	เครื่องตัดหญ้าแบบข้อแข็ง จำนวน 1 เครื่อง	9,500	0	0	0	สำนักงานปลัด อบต.
7	แผนงาน บริหารงาน ทั่วไป	ครุภัณฑ์	ครุภัณฑ์ สำนักงาน	เพื่อจ่ายเป็นค่าจัดซื้อตู้เหล็ก เก็บเอกสารชนิด 2 บาน จำนวน 5 ตู้	ตู้เหล็กเก็บเอกสารชนิด 2 บาน จำนวน 5 ตู้	27,500	0	0	0	สำนักงานปลัด อบต.
8	แผนงาน บริหารงาน ทั่วไป	ครุภัณฑ์	ครุภัณฑ์ สำนักงาน	เพื่อจ่ายเป็นค่าจัดซื้อ เครื่องโทรสารแบบธรรมดา 1 เครื่อง	เครื่องโทรสารแบบธรรมดา 1 เครื่อง	18,000	0	0	0	สำนักงานปลัด อบต.
9	แผนงาน บริหารงาน	ครุภัณฑ์	ครุภัณฑ์ คอมพิวเตอร์	เพื่อจ่ายเป็นค่าจัดซื้อเครื่องแส กนเนอร์สำหรับเก็บเอกสาร	เครื่องแสกนเนอร์สำหรับเก็บเอกสารทั่วไป จำนวน 1 เครื่อง	3,100	0	0	0	กองคลัง

## บัญชีครุภัณฑ์

แผนพัฒนาท้องถิ่นสี่ปี (พ.ศ. 2561-2564) เพิ่มเติม ครั้งที่ 1/พ.ศ.2561

องค์การบริหารส่วนตำบลคำเตย อำเภอเมือง จังหวัดนครพนม

ที่	แผนงาน	หมวด	ประเภท	วัตถุประสงค์	เป้าหมาย (ผลผลิตของครุภัณฑ์)	งบประมาณและที่ผ่านมา				หน่วยงาน รับผิดชอบหลัก
						2561	2562	2563	2564	
						(บาท)	(บาท)	(บาท)	(บาท)	
	ทั่วไป			ทั่วไป จำนวน 1 เครื่อง						
10	แผนงานงาน รักษาความสงบ	ครุภัณฑ์	ครุภัณฑ์อื่น	เพื่อเป็นค่าจัดซื้อเลื่อยยนต์ จำนวน 1 เครื่อง	เลื่อยยนต์ จำนวน 1 เครื่อง	10,000	0	0	0	สำนักงานปลัด อบต.
11	แผนงานงาน รักษาความสงบ	ครุภัณฑ์	ครุภัณฑ์ คอมพิวเตอร์	เพื่อจ่ายเป็นค่าจัดซื้อ เครื่องพิมพ์ Multifunction แบบฉีดหมึก จำนวน 1 เครื่อง	เครื่องพิมพ์ Multifunction แบบฉีดหมึก จำนวน 1 เครื่อง	7,700	0	0	0	สำนักงานปลัด อบต.
12	แผนงานงาน รักษาความสงบ	ครุภัณฑ์	ครุภัณฑ์ คอมพิวเตอร์	เพื่อจ่ายเป็นค่าจัดซื้อเครื่อง คอมพิวเตอร์สำหรับสำนักงาน จอไม่น้อยกว่า 19 นิ้ว จำนวน 1 เครื่อง	เครื่องคอมพิวเตอร์สำหรับสำนักงาน จอไม่น้อยกว่า 19 นิ้ว จำนวน 1 เครื่อง	16,000	0	0	0	สำนักงานปลัด อบต.
13	แผนงาน การศึกษา	ครุภัณฑ์	ครุภัณฑ์ คอมพิวเตอร์	เพื่อจ่ายเป็นค่าจัดซื้อ เครื่องพิมพ์ ชนิด LED ขาวดำ จำนวน 2 เครื่อง	เครื่องพิมพ์ ชนิด LED ขาวดำ จำนวน 2 เครื่อง	6,600	0	0	0	สำนักงานปลัด อบต.

## บัญชีครุภัณฑ์

แผนพัฒนาท้องถิ่นสี่ปี (พ.ศ. 2561-2564) เพิ่มเติม ครั้งที่ 1/พ.ศ.2561

องค์การบริหารส่วนตำบลคำเตย อำเภอเมือง จังหวัดนครพนม

ที่	แผนงาน	หมวด	ประเภท	วัตถุประสงค์	เป้าหมาย (ผลผลิตของครุภัณฑ์)	งบประมาณและที่ผ่านมา				หน่วยงาน รับผิดชอบหลัก
						2561	2562	2563	2564	
						(บาท)	(บาท)	(บาท)	(บาท)	
14	แผนงานสังคม สงเคราะห์	ครุภัณฑ์	ครุภัณฑ์ สำนักงาน	เพื่อจ่ายเป็นค่าจัดซื้อตู้เหล็ก เก็บเอกสารชนิด 2 บาน จำนวน 3 ตู้	ตู้เหล็กเก็บเอกสารชนิด 2 บาน จำนวน 3 ตู้	16,500	0	0	0	กองสวัสดิการ สังคม
15	แผนงานสังคม สงเคราะห์	ครุภัณฑ์	ครุภัณฑ์ คอมพิวเตอร์	เพื่อจ่ายเป็นค่าจัดซื้อ เครื่องพิมพ์ Multifunction ชนิดเลเซอร์หรือ LED สี จำนวน 1 เครื่อง	เครื่องพิมพ์ Multifunction ชนิดเลเซอร์หรือ LED สี จำนวน 1 เครื่อง	17,000	0	0	0	กองสวัสดิการ สังคม
16	แผนงานสังคม สงเคราะห์	ครุภัณฑ์	ครุภัณฑ์ สำนักงาน	เพื่อจ่ายเป็นค่าจัดซื้อตู้เหล็ก เก็บเอกสารแบบบานเลื่อน 1 ตู้	ตู้เหล็กเก็บเอกสารแบบบานเลื่อน 1 ตู้	5,500	0	0	0	กองสวัสดิการ สังคม
17	แผนงานเคหะ และชุมชน	ครุภัณฑ์	ครุภัณฑ์ สำนักงาน	เพื่อจัดซื้อเครื่องถ่ายภาพเอกสาร ระบบดิจิตอล (ขาว - ดำ) จำนวน 1 เครื่อง	เครื่องถ่ายภาพเอกสารระบบดิจิตอล (ขาว - ดำ) จำนวน 1 เครื่อง	50,000	0	0	0	กองช่าง
18	แผนงานเคหะ และชุมชน	ครุภัณฑ์	ครุภัณฑ์ สำนักงาน	เพื่อจ่ายเป็นค่าเครื่องดูดฝุ่น ขนาด 15 ลิตร จำนวน 1 เครื่อง	เครื่องดูดฝุ่น ขนาด 15 ลิตร จำนวน 1 เครื่อง	13,000	0	0	0	กองช่าง



## บัญชีครุภัณฑ์

แผนพัฒนาท้องถิ่นสี่ปี (พ.ศ. 2561-2564) เพิ่มเติม ครั้งที่ 1/พ.ศ.2561

องค์การบริหารส่วนตำบลคำเตย อำเภอเมือง จังหวัดนครพนม

ที่	แผนงาน	หมวด	ประเภท	วัตถุประสงค์	เป้าหมาย (ผลผลิตของครุภัณฑ์)	งบประมาณและที่ผ่านมา				หน่วยงาน รับผิดชอบหลัก
						2561	2562	2563	2564	
						(บาท)	(บาท)	(บาท)	(บาท)	
19	แผนงานเคหะ และชุมชน	ครุภัณฑ์	ครุภัณฑ์ สำนักงาน	เพื่อจัดซื้อโต๊ะทำงาน ระดับ 3- 6 จำนวน 1 โต๊ะ	โต๊ะทำงาน ระดับ 3-6 จำนวน 1 โต๊ะ	5,000	0	0	0	กองช่าง
20	แผนงานเคหะ และชุมชน	ครุภัณฑ์	ครุภัณฑ์ สำนักงาน	เพื่อจัดซื้อโต๊ะเหล็กทำงาน จำนวน 1 โต๊ะ	โต๊ะทำงาน โต๊ะเหล็ก จำนวน 1 โต๊ะ กว้างไม่น้อยกว่า 150 ซม. ลึกไม่น้อยกว่า 70 ซม. สูงไม่น้อยกว่า 70 ซม.	9,000	0	0	0	กองช่าง
21	แผนงานเคหะ และชุมชน	ครุภัณฑ์	ครุภัณฑ์ สำนักงาน	เพื่อจัดซื้อเก้าอี้บริการ ประชาชน ชนิดแบบ 3 ตัวต่อ กัน จำนวน 3 ชุด	เก้าอี้บริการประชาชน ชนิดแบบ 3 ตัวต่อกัน จำนวน 3 ชุด	15,000	0	0	0	กองช่าง
22	แผนงานเคหะ และชุมชน	ครุภัณฑ์	ครุภัณฑ์ สำนักงาน	เพื่อจัดซื้อเก้าอี้สำนักงาน 12 ตัว	เก้าอี้สำนักงาน 12 ตัว	39,600	0	0	0	กองช่าง
23	แผนงานเคหะ และชุมชน	ครุภัณฑ์	ครุภัณฑ์ คอมพิวเตอร์	เพื่อจ่ายเป็นค่าจัดซื้อ เครื่องพิมพ์ Multifunction แบบฉีดหมึก จำนวน 1 เครื่อง	เครื่องพิมพ์ Multifunction แบบฉีดหมึก จำนวน 1 เครื่อง	7,700	0	0	0	กองช่าง

## บัญชีครุภัณฑ์

แผนพัฒนาท้องถิ่นสี่ปี (พ.ศ. 2561-2564) เพิ่มเติม ครั้งที่ 1/พ.ศ.2561

องค์การบริหารส่วนตำบลคำเตย อำเภอเมือง จังหวัดนครพนม

ที่	แผนงาน	หมวด	ประเภท	วัตถุประสงค์	เป้าหมาย (ผลผลิตของครุภัณฑ์)	งบประมาณและที่ผ่านมา				หน่วยงาน รับผิดชอบหลัก
						2561	2562	2563	2564	
						(บาท)	(บาท)	(บาท)	(บาท)	
24	แผนงานเคหะ และชุมชน	ครุภัณฑ์	ครุภัณฑ์ สำนักงาน	เพื่อจ่ายเป็นค่าจัดซื้อโต๊ะ ประชุมกลุ่ม 10-12 ที่นั่ง จำนวน 1 ชุด	โต๊ะประชุมกลุ่ม 10-12 ที่นั่ง จำนวน 1 ชุด	28,000	0	0	0	กองช่าง
25	แผนงานเคหะ และชุมชน	ครุภัณฑ์	ครุภัณฑ์ สำนักงาน	เพื่อจัดซื้อตู้เหล็กเก็บเอกสาร ชนิด 2 บาน จำนวน 5 ตู้	ตู้เหล็กเก็บเอกสาร ชนิด 2 บาน จำนวน 5 ตู้	27,500	0	0	0	กองช่าง
26	แผนงานเคหะ และชุมชน	ครุภัณฑ์	ครุภัณฑ์อื่น	เพื่อจ่ายเป็นค่าจัดซื้อถังขยะ จำนวน 100 ถัง	ถังขยะจำนวน 100 ถัง	150,000	0	0	0	สำนักงานปลัด อบต.
27	แผนงานเคหะ และชุมชน	ครุภัณฑ์	ครุภัณฑ์ก่อสร้าง	เพื่อจ่ายเป็นค่าจัดซื้อเครื่อง สกัดคอนกรีต จำนวน 1 เครื่อง	เครื่องสกัดคอนกรีต จำนวน 1 เครื่อง	25,000	0	0	0	กองช่าง
รวม						810,200	0	0	0	

## ส่วนที่ 5 การติดตามและประเมินผล

### 1. การติดตามและประเมินผลยุทธศาสตร์

แนวทางการพิจารณาการติดตามและประเมินผลแผนพัฒนาท้องถิ่นตามระเบียบกระทรวงมหาดไทยว่าด้วยการจัดทำแผนพัฒนาขององค์กรปกครองส่วนท้องถิ่น พ.ศ. 2548 แก้ไขเพิ่มเติมถึง (ฉบับที่ 2) พ.ศ. 2559 เป็นแบบที่กำหนดให้คณะกรรมการติดตามและประเมินผลแผนพัฒนาท้องถิ่น ดำเนินการให้คะแนน ตามเกณฑ์ที่กำหนดไว้ ซึ่งเป็นส่วนหนึ่งของการติดตามและประเมินผลแผนพัฒนา โดยดำเนินการให้แล้วเสร็จภายในหกสิบวัน นับแต่วันที่ประกาศใช้งบประมาณรายจ่าย มีรายละเอียด ดังนี้

#### 1. แนวทางการพิจารณาการติดตามและประเมินผลยุทธศาสตร์เพื่อความสอดคล้องแผนพัฒนาท้องถิ่นสี่ปี ประกอบด้วย

1.1 ข้อมูลสภาพทั่วไปและข้อมูลพื้นฐานขององค์กรปกครองส่วนท้องถิ่น 20 คะแนน

1.2 การวิเคราะห์สภาพการณ์และศักยภาพ 15 คะแนน

1.3 ยุทธศาสตร์ 65 คะแนน ประกอบด้วย

(1) ยุทธศาสตร์ขององค์กรปกครองส่วนท้องถิ่น 10 คะแนน

(2) ยุทธศาสตร์ขององค์กรปกครองส่วนท้องถิ่นในเขตจังหวัด 10 คะแนน

(3) ยุทธศาสตร์จังหวัด 10 คะแนน

(4) วิสัยทัศน์ 5 คะแนน

(5) กลยุทธ์ 5 คะแนน

(6) เป้าประสงค์ของแต่ละประเด็นกลยุทธ์ 5 คะแนน

(7) จุดยืนทางยุทธศาสตร์ 5 คะแนน

(8) แผนงาน 5 คะแนน

(9) ความเชื่อมโยงของยุทธศาสตร์ในภาพรวม 5 คะแนน

(10) ผลผลิต/โครงการ 5 คะแนน

คะแนนรวม 100 คะแนน เกณฑ์ที่ควรได้เพื่อให้เกิดความสอดคล้องและขับเคลื่อนการ พัฒนาท้องถิ่นขององค์กรปกครองส่วนท้องถิ่น ไม่ควรน้อยกว่าร้อยละ 80 (80 คะแนน)

#### 2. แนวทางการพิจารณาการติดตามและประเมินผลโครงการเพื่อความสอดคล้องแผนพัฒนาท้องถิ่นสี่ปี ประกอบด้วย

2.1 การสรุปสถานการณ์การพัฒนา 10 คะแนน

2.2 การประเมินผลการนำแผนพัฒนาท้องถิ่นสี่ปีไปปฏิบัติในเชิงปริมาณ 10 คะแนน

2.3 การประเมินผลการนำแผนพัฒนาท้องถิ่นสี่ปีไปปฏิบัติในเชิงคุณภาพ 10 คะแนน

2.4 ยุทธศาสตร์และแผนงาน 10 คะแนน

2.5 โครงการพัฒนา 60 คะแนน ประกอบด้วย

(1) ความชัดเจนของชื่อโครงการ 5 คะแนน

(2) กำหนดวัตถุประสงค์สอดคล้องกับโครงการ 5 คะแนน

(3) เป้าหมาย (ผลผลิตของโครงการ) มีความชัดเจนนำไปสู่การตั้งงบประมาณได้ถูกต้อง 5 คะแนน

(4) โครงการมีความสอดคล้องกับแผนยุทธศาสตร์ชาติ 20 ปี 5 คะแนน

(5) เป้าหมาย (ผลผลิตของโครงการ) มีความสอดคล้องกับแผนพัฒนาเศรษฐกิจและสังคมแห่งชาติ ฉบับที่ 12 5 คะแนน

- (6) โครงการมีความสอดคล้องกับ Thailand 4.0 5 คะแนน
- (7) โครงการสอดคล้องกับยุทธศาสตร์จังหวัด 5 คะแนน
- (8) โครงการแก้ไขปัญหาความยากจนหรือการเสริมสร้างให้ประเทศชาติมั่นคง มั่งคั่ง ยั่งยืน ภายใต้หลักประชารัฐ 5 คะแนน
- (9) งบประมาณ มีความสอดคล้องกับเป้าหมาย (ผลผลิตของโครงการ) 5 คะแนน
- (10) มีการประมาณการราคาถูกต้องตามหลักวิธีการงบประมาณ 5 คะแนน
- (11) มีการกำหนดตัวชี้วัด (KPI) และสอดคล้องกับวัตถุประสงค์และผลที่คาดว่าจะได้รับ 5 คะแนน
- (12) ผลที่คาดว่าจะได้รับ สอดคล้องกับวัตถุประสงค์ 5 คะแนน

คะแนนรวม 100 คะแนน เกณฑ์ที่ควรได้เพื่อให้เกิดความสอดคล้องและขับเคลื่อนการพัฒนาท้องถิ่นขององค์กรปกครองส่วนท้องถิ่น ไม่ควรน้อยกว่าร้อยละ 80 (80 คะแนน)

### 3. แนวทางการพิจารณาการติดตามและประเมินผลยุทธศาสตร์เพื่อความสอดคล้องแผนพัฒนา ท้องถิ่นสี่ปีขององค์กรปกครองส่วนท้องถิ่น ประเด็นการพิจารณา

1. ข้อมูลสภาพทั่วไปและข้อมูลพื้นฐานขององค์กรปกครองส่วนท้องถิ่น 20
2. การวิเคราะห์สถานการณ์และศักยภาพ 15
3. ยุทธศาสตร์ ประกอบด้วย 65
  - 3.1 ยุทธศาสตร์ขององค์กรปกครองส่วนท้องถิ่น (10)
  - 3.2 ยุทธศาสตร์ขององค์กรปกครองส่วนท้องถิ่นในเขตจังหวัด (10)
  - 3.3 ยุทธศาสตร์จังหวัด (10)
  - 3.4 วิสัยทัศน์ (5)
  - 3.5 กลยุทธ์ (5)
  - 3.6 เป้าประสงค์ของแต่ละประเด็นกลยุทธ์ (5)
  - 3.7 จุดยืนทางยุทธศาสตร์ (5)
  - 3.8 แผนงาน (5)
  - 3.9 ความเชื่อมโยงของยุทธศาสตร์ในภาพรวม (5)
  - 3.10 ผลผลิต/โครงการ (5) รวมคะแนน 100

## 2. การติดตามและประเมินผลโครงการ

องค์การบริหารส่วนตำบลคำเตยใช้การติดตามและประเมินผลโครงการ โดยใช้ตัวแบบวัดผลในเชิงปริมาณและคุณภาพ ตามที่จะกล่าวต่อไปในหัวข้อที่ 3.1 และมีหลักการประเมินผลโครงการที่สำคัญ คือ การติดตามและประเมินผลโครงการว่าบรรลุวัตถุประสงค์ที่กำหนดไว้ในโครงการทุกประการหรือไม่อย่างไร

## 3. สรุปผลการพัฒนาท้องถิ่นในภาพรวม

### 3.1 การวัดผลในเชิงปริมาณและเชิงคุณภาพ

โดยใช้แบบสำหรับติดตามและประเมินผลเชิงปริมาณและคุณภาพ

- (1) แบบตัวบ่งชี้การปฏิบัติงาน (Performance Indicators)

- (2) แบบบัตรคะแนน (Scorecard Model) หรือ Scorecard Model ของ Kaplan & Norton
- (3) แบบมุ่งวัดผลสัมฤทธิ์ (Result Framework Model (RF))
- (4) แบบเชิงเหตุผล (Logical Model)
- (5) แบบวัดกระบวนการปฏิบัติงาน (Process Performance Measurement System (PPMS))
- (6) แบบการประเมินโดยใช้วิธีการแก้ปัญหาหรือเรียนรู้จากปัญหาที่เกิดขึ้น หรือ Problem-Solving

Method

- (7) แบบการประเมินแบบมีส่วนร่วม (Participatory Method)
- (8) แบบการประเมินผลกระทบ (Impact Evaluation)
- (9) แบบการประเมินความเสี่ยง (Risk Assessment Model)
- (10) แบบประเมินตนเอง (Self-Assessment Model)
- (11) แบบอื่นๆ ที่องค์กรปกครองส่วนท้องถิ่นกำหนดขึ้น ทั้งนี้ต้องอยู่ภายใต้กรอบข้อ (1) –(10) หรือเป็นแบบผสมก็ได้

เชิงปริมาณ (Quantity) เชิงคุณภาพ (Quality) ผลที่ได้จริงๆคืออะไร ค่าใช้จ่าย (Cost) เวลา (Time) เป็นไปตามที่กำหนดไว้หรือไม่

ประชาชนได้ประโยชน์อย่างไรหรือราชการได้ประโยชน์อย่างไร

วัดผลนั้นได้หรือไม่ หรือวัดได้เท่าไร (Key Performance Indicator : KPIs)

ผลกระทบ (Impact)

#### 4. ข้อเสนอแนะในการจัดทำแผนพัฒนาท้องถิ่นในอนาคต

##### 4.1 ผลกระทบนำไปสู่ออนาคต (เช่น จะทำ สนับสนุน ส่งเสริม ป้องกัน อย่างไร เป็นต้น)

ในทฤษฎีทางวิชาการการจัดการ ซึ่งว่า องค์กรต่างๆไม่ว่าจะเป็นองค์กรภาครัฐหรือองค์กรภาคเอกชน จะพัฒนา เติบโตและอยู่รอดได้ต้องมีการปรับตัวให้เข้ากับการเปลี่ยนแปลงของสภาพแวดล้อมภายนอก 4 ประการ (PEST) ตลอดเวลา ซึ่งประกอบไปด้วย

- 1) สิ่งแวดล้อมด้านการเมือง (Political Environment)
- 2) สิ่งแวดล้อมด้านเศรษฐกิจ (Economic Environment)
- 3) สิ่งแวดล้อมด้านสังคม (Social Environment) และ
- 4) สิ่งแวดล้อมด้านวิทยาการใหม่ๆ (Technology)

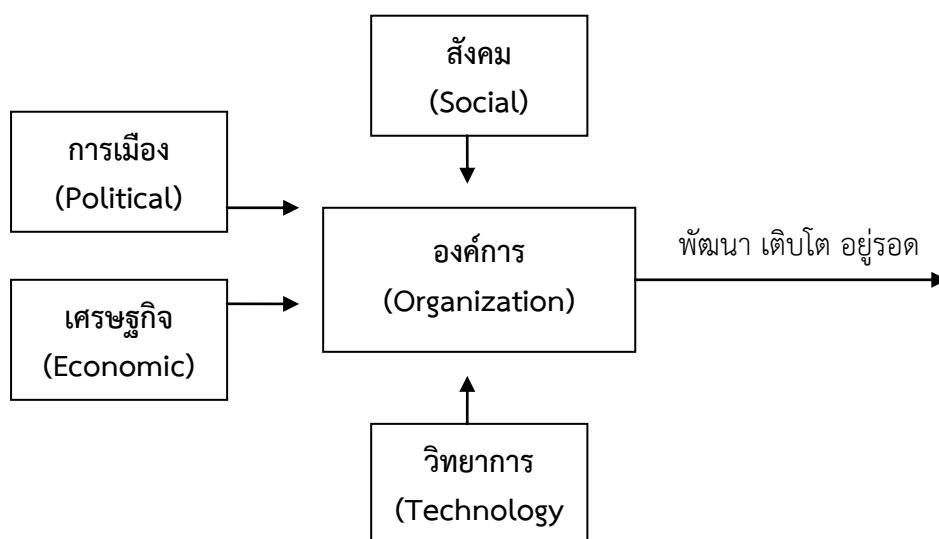

จากแผนภาพ องค์การบริหารส่วนตำบล มีฐานะเป็นองค์กรปกครองส่วนท้องถิ่น จึงมีความจำเป็นที่จะต้องมีความสามารถในการปรับตัวให้เข้ากับการเปลี่ยนแปลงของสิ่งแวดล้อมต่างๆ 4 ประการดังที่กล่าวมาแล้ว เพื่อให้องค์กรพัฒนา เติบโตและอยู่รอดต่อไปได้ วิสัยทัศน์ในการปฏิบัติงานในองค์กรปกครองส่วนท้องถิ่นต้องวิเคราะห์ตามสิ่งแวดล้อมที่จะเปลี่ยนแปลงไปทั้ง 4 ประการ ดังนี้

## 1) การปรับตัวให้เข้ากับการเมือง(Political Environment) ที่เปลี่ยนแปลง

หากกล่าวถึงการปกครองของไทยในปัจจุบัน อาจแบ่งระดับการเมืองออกได้เป็น 2 ระดับ ได้แก่ การเมืองระดับชาติ และการเมืองระดับท้องถิ่น การเมืองระดับชาติ ได้แก่ การเมืองระดับรัฐบาลสมาชิกสภาผู้แทนราษฎร สมาชิกวุฒิสภา ในส่วนของการเมืองระดับท้องถิ่นนั้นยังสามารถแบ่งแยกย่อยออกได้เป็นหลายประเภท เช่น การเมืองของ อบจ. เทศบาล หรือ อบต. หรือแม้กระทั่งการเมืองในระดับหมู่บ้านที่จะต้องมีการเลือกตั้งผู้ใหญ่บ้านโดยราษฎรในหมู่บ้านนั้นๆ เป็นต้น

ในสภาพข้อเท็จจริงปัจจุบันและผลงานวิจัยต่างๆที่เกี่ยวข้องต่างชี้ว่าการเมืองในระดับชาติ ยังมีอิทธิพลต่อการเมืองในระดับท้องถิ่นอยู่หลายประการ เช่น การเลือกตั้งในระดับท้องถิ่นต้องอาศัยภาพลักษณ์ของพรรคการเมืองระดับชาติเพื่อช่วยในการหาเสียง การให้เงินอุดหนุนเฉพาะกิจจากส่วนกลางมายังองค์กรปกครองส่วนท้องถิ่นโดยเลือกให้เฉพาะท้องถิ่นที่เป็นพรรคพวกเดียวกันกับราชการส่วนกลาง เป็นต้น

ในอนาคต อำนาจหน้าที่และบทบาทของนักการเมืองท้องถิ่นและข้าราชการท้องถิ่นจะเป็นอย่างไร นั้น ส่วนหนึ่งก็ขึ้นอยู่กับสิ่งแวดล้อมทางการเมืองโดยเฉพาะอย่างยิ่งอิทธิพลจากการเมืองระดับชาติซึ่งถ่ายทอดออกมาเป็นนโยบายของรัฐที่มีต่อ อบต. ซึ่งมักสลับสับเปลี่ยนกันเป็น 2 กรณี กล่าวคือ การรวมอำนาจการปกครอง (Centralization) หรือ การกระจายอำนาจการปกครอง (Decentralization) ดังนั้น ผู้ที่จะปฏิบัติงานใน อบต. จึงจำเป็นที่จะต้องทราบความเคลื่อนไหวของนโยบายรัฐอยู่ตลอดเวลา เพื่อบริหารจัดการ อบต.ให้เข้ากับสภาวะการณ์ดังกล่าวที่เปลี่ยนแปลงอยู่ตลอดเวลา

ในส่วนของปัจจัยการเมืองระดับท้องถิ่นด้วยกันเองนั้น ทุกฝ่ายที่เกี่ยวข้องจะต้องเข้าใจบทบาทหน้าที่ของตนเอง ซึ่งโดยหลักการแล้วการตัดสินใจกำหนดนโยบายควรเป็นหน้าที่ของฝ่ายการเมืองท้องถิ่น ทุกฝ่ายควรต้องรู้ความเคลื่อนไหวและการเปลี่ยนแปลงของการเมืองท้องถิ่นในทุกระดับทั้งระดับ อบจ. เทศบาล อบต.และระดับหมู่บ้าน เพราะการเมืองท้องถิ่นเหล่านี้มีความเชื่อมโยงสัมพันธ์กันและจะต้องมีผลกระทบต่อกันไม่ทางตรงก็ทางอ้อม ข้าราชการท้องถิ่นควรพยายามปรับข้อเท็จจริงในท้องถิ่นให้เข้ากับระเบียบกฎหมายของรัฐ ซึ่งในบางครั้งระเบียบกฎหมายอาจไม่เหมาะสมกับสภาพปัญหาและความต้องการของคนในท้องถิ่นก็ต้องเป็นหน้าที่ของข้าราชการท้องถิ่น ที่จะประยุกต์ใช้กฎหมาย ให้สามารถใช้ได้จริงตามสภาพและบริบทแวดล้อมของท้องถิ่นนั้นๆ จึงจะได้ชื่อว่า เป็นนักบริหารการเปลี่ยนแปลง(Change Agent) อย่างแท้จริง

## 2) การปรับตัวเข้ากับเศรษฐกิจ (Economic Environment) ที่เปลี่ยนแปลง

เมื่อสภาพเศรษฐกิจโดยรวมของประเทศไม่ดี ทำให้ประชาชนยากจนเพิ่มขึ้นเป็นสาเหตุของปัญหาอื่นๆที่กระทบต่อ อบต.ตามมา ไม่ว่าจะเป็นปัญหายาเสพติด ปัญหาโสเภณีเด็ก ปัญหาประชาชนเรียกร้องในสิ่งที่สามารถแก้ไขปัญหาเฉพาะหน้ามากกว่าสิ่งที่แก้ไขปัญหาลำบากอย่างยั่งยืน เช่น ต้องการผ้าห่มกันหนาวฟรี เสื้อกันหนาวฟรี และของฟรีอื่นๆจาก อบต. เป็นต้น ซึ่งสวนทางกับระเบียบกฎหมายและการตรวจสอบอย่างเข้มข้นของสำนักงานตรวจเงินแผ่นดิน ที่พยายามจำกัดขอบเขตการตัดสินใจขององค์กรปกครองส่วนท้องถิ่นในเรื่องของการแจกของให้แก่ราษฎร

อีกปัญหาหนึ่งประชาชนอาจขาดการมีส่วนร่วมทางการเมืองกับ อบต. เพราะต้องเอาเวลาไปทำงานหาเงินเพื่อปากท้องของตนเองก่อน หรือบางครั้งอาจมีส่วนร่วมแค่การรับเงินแล้วไปลงคะแนนเสียงเลือกตั้ง รวมตลอดถึงปัญหาความยากจนของประชาชนจะสร้างความเข้มแข็งให้กับนโยบายประชานิยมไปโดยปริยายซึ่งอาจส่งผลกระทบต่อในทางลบในระยะยาว โดยเฉพาะอย่างยิ่งเป็นการส่งเสริมลักษณะนิสัยการพึ่งพิงรัฐอยู่ตลอดเวลาของประชาชน เป็นต้น

ดังนั้น การสร้างกระบวนทัศน์ (Paradigm) ทางความคิดให้แก่ประชาชนตามหลัก “ตนเป็นที่พึ่งแห่งตน” และ “ปรัชญาเศรษฐกิจพอเพียง” ควรเป็นสิ่งสำคัญที่นักบริหารงาน อปท. ควรให้ความสนใจที่จะส่งเสริมและพัฒนาในประเด็นนี้

### 3) การปรับตัวเข้ากับสังคม (Social Environment) ที่เปลี่ยนแปลง

ชุมชนแต่ละชุมชนมีสภาพทางสังคมและวัฒนธรรมที่แตกต่างกัน ดังนั้น การปฏิบัติงานในแต่ละพื้นที่ก็ต้องเผชิญกับสภาพทางสังคมและวัฒนธรรมที่แตกต่างกัน เช่น บางพื้นที่อาจเป็นสังคมของคนพุทธ บางพื้นที่อาจเป็นสังคมของคนคริสต์หรืออิสลาม บางพื้นที่เป็นสังคมปฐมนุถุมิ (ชุมชนชนบท) บางพื้นที่เป็นสังคมทุติยภูมิ (ชุมชนในเมือง) บางพื้นที่ประชาชนให้ความร่วมมือกับกิจกรรมของ อปท. เป็นอย่างดี บางพื้นที่ประชาชนขาดความร่วมมือ บางพื้นที่อาจเป็นสังคมที่ประกอบด้วยชนเผ่าต่างๆมากมาย เป็นต้น

สภาพของสังคมไทยมักเป็นสังคมอุปถัมภ์ ผู้บริหารท้องถิ่นอาจมีแนวโน้มที่จะตัดสินใจกำหนดนโยบายไปตอบสนองต่อกลุ่มญาติพี่น้องของตน กลุ่มอื่นที่แพ้การเลือกตั้งเมื่อไม่ได้รับการตอบสนองก็หาทางโจมตี ก่อให้เกิดความขัดแย้งที่รุนแรงขึ้นในสังคมท้องถิ่นมากกว่าในอดีต ดังนั้น บุคลากรใน อบต. จึงจำเป็นที่จะต้องเข้าใจผลกระทบที่มาจากสาเหตุการกระจายอำนาจสู่ท้องถิ่นที่ส่งผลโดยตรงต่อความสามัคคีในสังคมท้องถิ่นยุคปัจจุบัน ต้องมีความสามารถบริหารงานบนความขัดแย้งในสังคม เพราะคงไม่มีสังคมใดในประเทศไทยที่จะมีคนที่ชอบสิ่งๆ เหมือนๆ กันได้หมด การปฏิบัติงานทุกอย่างย่อมมีการเห็นด้วย ไม่เห็นด้วย ต่อต้าน และไม่ต่อต้าน อยู่คู่กับสังคมประชาธิปไตยเสมอ สำคัญเพียงแต่ว่าจะสามารถลดระดับหรือแก้ไขความขัดแย้งที่รุนแรงนั้นได้อย่างไร

### 4) การปรับตัวเข้ากับวิทยาการใหม่ๆ (Technology) ที่เปลี่ยนแปลง

ในปัจจุบันกรมส่งเสริมการปกครองท้องถิ่นมีนโยบายส่งเสริมการพัฒนาบุคลากรโดยการฝึกอบรมอยู่เป็นประจำ เช่น การฝึกอบรมการใช้คอมพิวเตอร์โปรแกรมต่างๆ การฝึกอบรมการจัดทำเว็บไซต์องค์กร เป็นต้น ประกอบกับกรมส่งเสริมฯ มีเว็บไซต์เผยแพร่ข้อมูลข่าวสารต่างๆ ที่จำเป็นและเกี่ยวข้องกับการปฏิบัติงานของ อปท. ที่ปรับปรุงให้ทันสมัยอยู่ทุกวัน เช่น การเผยแพร่หนังสือสั่งการต่างๆ ผ่านช่องทางการสารบรรณอิเล็กทรอนิกส์ เป็นต้น หากพนักงานท้องถิ่นให้ความสำคัญในการอ่านหนังสือสั่งการของกรมส่งเสริมฯ ทางอินเทอร์เน็ตอยู่เป็นประจำ ก็จะนำมาซึ่งการบริหารงานที่มีประสิทธิภาพและไม่ขัดต่อระเบียบ กฎหมาย หนังสือสั่งการที่เปลี่ยนแปลงไปอยู่ตลอดเวลา

## 4.2 ข้อสังเกต ข้อเสนอแนะ ผลจากการพัฒนา (รวมถึงองค์ประกอบสำคัญของข้อมูลเพื่อนำไปสู่ข้อเสนอแนะ เป็นต้น)

องค์การบริหารส่วนตำบลคำเตย มีข้อสังเกต ข้อเสนอแนะ ผลจากการพัฒนา โดยอิงการคาดการณ์การพัฒนาต่างๆ อยู่ภายใต้สิ่งแวดล้อมภายนอกต่างๆ ดังต่อไปนี้

#### 1) การเปลี่ยนแปลงในประเทศที่จะส่งผลกระทบต่อ อบต.

- รัฐธรรมนูญฉบับใหม่จะส่งผลกระทบต่อองค์กรปกครองส่วนท้องถิ่นอย่างไร
- แนวโน้มการยกฐานะจาก อบต. เป็นเทศบาลทั่วประเทศ
- แนวโน้มการควบรวมองค์กรปกครองส่วนท้องถิ่น
- การเพิ่มขึ้นหรือลดลงของการจัดสรรเงินงบประมาณให้ อบต.

#### 2) การเปลี่ยนแปลงในระดับภูมิภาคที่จะส่งผลกระทบต่อ อบต.

AEC หรือ Asean Economics Community คือการรวมตัวของชาติในอาเซียน 10 ประเทศ โดยมี ไทย พม่า ลาว เวียดนาม มาเลเซีย สิงคโปร์ อินโดนีเซีย ฟิลิปปินส์ กัมพูชา บรูไน เพื่อที่จะให้มีผลประโยชน์ทางเศรษฐกิจร่วมกัน จะมีรูปแบบคล้ายๆ กลุ่ม Euro Zone นั่นเอง จะทำให้มีผลประโยชน์ อำนาจต่อรองต่างๆ กับคู่ค้าได้มากขึ้น

และการนำเข้า ส่งออกของชาติในอาเซียนก็จะเสรี ยกเว้นสินค้าบางชนิดที่แต่ละประเทศอาจจะขอไว้ไม่ลดภาษีนำเข้า (เรียกว่าสินค้าอ่อนไหว)

Asean จะรวมตัวเป็น ประชาคมเศรษฐกิจอาเซียนและมีผลเป็นรูปธรรม ณ วันที่ 31 ธันวาคม 2558 ณ วันนั้นจะทำให้ภูมิภาคนี้เปลี่ยนแปลงไปอย่างมาก โดย AEC Blueprint (แบบพิมพ์เขียว) หรือแนวทางที่จะให้ AEC เป็นไปคือ

1. การเป็นตลาดและฐานการผลิตเดียวกัน
2. การเป็นภูมิภาคที่มีขีดความสามารถในการแข่งขันสูง
3. การเป็นภูมิภาคที่มีการพัฒนาทางเศรษฐกิจที่เท่าเทียมกัน
4. การเป็นภูมิภาคที่มีการบูรณาการเข้ากับเศรษฐกิจโลก

จากการที่องค์การบริหารส่วนตำบลคำเตยได้กำหนดยุทธศาสตร์การพัฒนา ไว้จำนวน 8 ยุทธศาสตร์ ดังนั้นจึงวิเคราะห์การเปลี่ยนแปลงในระดับภูมิภาค หรือ การเข้าสู่ AEC ที่จะส่งผลกระทบต่อองค์การบริหารส่วนตำบลคำเตย ในยุทธศาสตร์ต่างๆ ดังนี้

### 1.ด้านความปลอดภัยในชีวิตและทรัพย์สินของประชาชน

องค์การบริหารส่วนตำบลคำเตย ได้จัดสรรงบประมาณ เพื่อเพิ่มศักยภาพในการรักษาความสงบเรียบร้อย และต่อต้านยาเสพติด จัดทำโครงการรักษาความปลอดภัยในชีวิตและทรัพย์สินของประชาชน เพื่อจัดให้มีระบบป้องกันและบรรเทาสาธารณภัยในการช่วยเหลือประชาชนที่ประสบภัยพิบัติต่างๆ ตลอด 24 ชั่วโมง จัดเวรยามคอยรับแจ้งเหตุประจำศูนย์ อปพร.อบต. คำเตย ทั้งหน่วยกู้ชีพ (EMS) และอาสาสมัครตำรวจชุมชนเพื่อรับแจ้งเหตุและช่วยเหลือผู้ที่ได้รับบาดเจ็บหรือเจ็บป่วยฉุกเฉิน

ในด้านการรักษาความสงบเรียบร้อยในชุมชนนั้น องค์การบริหารส่วนตำบลคำเตยได้ให้ความร่วมมือและสนับสนุนการดำเนินงานของกำนัน ผู้ใหญ่บ้าน ในการรักษาความปลอดภัยในชีวิตและทรัพย์สินให้กับประชาชน อาทิ เช่น จัดให้มีการรักษาความปลอดภัยทางถนนในช่วงเทศกาลสำคัญๆ เช่น การอยู่เวรยามรักษาความปลอดภัยทางถนนในช่วงเทศกาลปีใหม่ เทศกาลสงกรานต์ เทศกาลงานไหลเรือไฟ นอกจากนี้ ได้มีนโยบายให้ สมาชิก อปพร.และ ต.ชด.คำเตย ปฏิบัติหน้าที่รักษาความสงบเรียบร้อยงานประเพณีต่างๆของหมู่บ้านที่ได้รับการร้องขอ เช่น งานทำบุญมหาชาติ งานทำบุญอุทิศส่วนกุศล งานมหรสพรื่นเริงต่างๆ นอกจากนี้ ยังได้สนับสนุนงบประมาณอุดหนุนที่ทำการปกครองอำเภอเมืองนครพนม เพื่อดูแลรักษาความสงบเรียบร้อยให้กับประชาชน เช่น โครงการพัฒนาศักยภาพผู้นำหมู่บ้านในการรักษาความสงบเรียบร้อยและต่อต้านยาเสพติด โครงการจัดระเบียบสังคมแบบบูรณาการ และโครงการป้องกันและปราบปรามยาเสพติด เป็นต้น

### 2.ด้านการพัฒนาโครงสร้างพื้นฐานและระบบสาธารณูปโภค

การเข้าสู่ประชาคมเศรษฐกิจอาเซียน (AEC) ของไทย ทำให้องค์กรปกครองส่วนท้องถิ่นโดยเฉพาะอย่างยิ่ง องค์การบริหารส่วนตำบลคำเตย ต้องให้ความสำคัญกับการพัฒนาโครงสร้างพื้นฐานเพื่อรองรับการหลั่งไหลเข้ามาของประชากรประเทศเพื่อนบ้านไม่ว่าจะเข้ามาในฐานะนักท่องเที่ยว คนทำงาน หรือการอื่นใด การพัฒนาโครงสร้างพื้นฐานที่สำคัญ เช่น ถนน ป้ายจราจรที่มีภาษาอังกฤษและภาษาต่างประเทศที่จำเป็น เป็นต้น

### 3.ด้านการพัฒนาคุณภาพชีวิตของประชาชน

องค์การบริหารส่วนตำบลคำเตย ต้องให้ความสำคัญกับการพัฒนาคุณภาพชีวิต เด็ก สตรี ผู้สูงอายุ คนพิการ และผู้ป่วยเอดส์ และผู้ด้อยโอกาสในสังคม ได้แก่ การจัดสรรเงินเบี้ยยังชีพให้กับ ผู้สูงอายุที่ยากจน คนพิการ และผู้ป่วยเอดส์ การให้ความช่วยเหลือราษฎรที่ประสบภัยพิบัติต่างๆ เช่น อุทกภัย วาตภัย อัคคีภัย



ในด้านการส่งเสริมสุขภาพอนามัยของประชาชน เช่นการจัดสรรงบประมาณเป็นค่าใช้จ่ายในการจัดการแข่งขันกีฬาต้านยาเสพติด เพื่อส่งเสริมให้เด็ก เยาวชนและประชาชนหันมาสนใจออกกำลังกายด้วยการ เล่นกีฬา ห่างไกลจากยาเสพติด สนับสนุนการดำเนินงานของกลุ่ม อสม. โดยจัดสรรงบประมาณให้ ทุกหมู่บ้านเพื่อใช้ในการ ป้องกันและระงับการแพร่ระบาดของโรคติดต่อ นอกจากนี้ยังได้จัดสรรงบประมาณเป็นค่าจัดซื้อ ทรายอะเบทและน้ำยา ฉีดฆ่ายุง น้ำมันเชื้อเพลิงในการฉีดฆ่ายุงลาย เพื่อป้องกันและระงับการแพร่ระบาดของโรคไข้เลือดออกให้กับ ประชาชนตำบลคำเตย ทั้ง 18 หมู่บ้าน เป็นต้น

#### 4. ด้านการบริหารจัดการทรัพยากรธรรมชาติและสิ่งแวดล้อมอย่างยั่งยืน

การบุกรุกพื้นที่ป่าอาจมีมากขึ้น สาเหตุที่เกิดจากการเพิ่มขึ้นของจำนวนประชากรทำให้ที่ทำกินไม่ เพียงพอต่อความต้องการ หรือการขายที่ดินให้นายทุนต่างชาติแล้วไม่มีที่ทำกินจึงต้องไปเปิดป่าใหม่ อาจมีนายทุน เข้ามาทำลายทรัพยากรธรรมชาติและสิ่งแวดล้อม เช่น การตัดไม้เพื่อผลประโยชน์ทางเศรษฐกิจ

#### 5. ด้านพัฒนาและเสริมสร้างความเข้มแข็งทางเศรษฐกิจ

องค์การบริหารส่วนตำบลคำเตย ได้ส่งเสริมสนับสนุนการพัฒนาแหล่งท่องเที่ยวในตำบลคำเตย เช่น อุทยานสากว้ฒนธรรมตำบลคำเตย เพื่อใช้ในการจัดงานงานประเพณีเลี้ยงปู่ตา เพื่อเป็นการอนุรักษ์ขนบธรรมเนียม ประเพณีพื้นบ้านและส่งเสริมการท่องเที่ยวในระดับพื้นที่ โดยทุกๆปีจะมีคนเข้ามาร่วมงานเป็นจำนวนมาก นอกจากนี้ ได้สนับสนุนงบประมาณในการจัดงานประเพณีไหลเรือไฟ เป็นประจำทุก ซึ่งเป็นงานประเพณีที่สำคัญของชาวจังหวัด นครพนม เป็นต้น

#### 6. ด้านการพัฒนาการเกษตรและอุตสาหกรรมเกษตร

ในการพัฒนาด้านการเกษตรนั้น จะต้องตั้งงบประมาณ เพื่อจัดทำโครงการถ่ายทอดความรู้ด้าน เทคโนโลยีการเกษตรให้กับประชาชน เพื่อสร้างความรู้ความเข้าใจให้กับเกษตรกรในตำบลคำเตย การให้ความ ช่วยเหลือเกษตรกรที่พืชผลทางการเกษตรได้รับความเสียหายจากภัยพิบัติต่างๆ เช่น การเกิดวาตภัยกับสวนยางพารา ด้วยการจัดซื้อต้นกล้ามาทดแทนตามสัดส่วนที่ได้รับความเสียหาย นอกจากนี้ยังร่วมมือกับเกษตรกรอำเภอในการออก ให้บริการรับขึ้นทะเบียนเกษตรกรในตำบลคำเตย ทั้ง 18 หมู่บ้าน เพื่อเกษตรกร มีสิทธิได้รับการช่วยเหลือด้านต่างๆ จากรัฐบาล เช่น การรับจำนำข้าว มันสำปะหลัง เป็นต้น

#### 7. ด้านพัฒนาการเมือง การบริหาร

องค์การบริหารส่วนตำบลคำเตย จะต้องสนับสนุนการพัฒนาประสิทธิภาพการให้บริการประชาชน เช่น จัดซื้อจัดซื้อวัสดุ อุปกรณ์สำนักงานต่างๆ ทั้งนี้ เพื่ออำนวยความสะดวกและเพิ่มประสิทธิภาพในการให้บริการ ประชาชน

ด้านการพัฒนาความรู้ให้กับบุคลากรนั้น ในปีงบประมาณที่ผ่านมา อบต.คำเตย ได้ตั้งงบประมาณ เป็นค่าสนับสนุนทุนการศึกษาในระดับปริญญาตรี สาขาการปกครองท้องถิ่นและสาขาการศึกษาปฐมวัย การเงินและ การบัญชี ค่าสนับสนุนทุนการศึกษาในระดับปริญญาโทสาขารัฐศาสตรมหาบัณฑิตให้กับ คณะผู้บริหาร พนักงาน ส่วนตำบล สมาชิกองค์การบริหารส่วนตำบล และลูกจ้างองค์การบริหารส่วนตำบล เพื่อเพิ่มความรู้และทักษะในการ ปฏิบัติหน้าที่ ซึ่งจะเป็บุคลากรที่มีคุณภาพขององค์การบริหารส่วนตำบล ในอนาคตต่อไป

#### 8. ด้านการพัฒนาการศึกษา ศาสนา วัฒนธรรมและภูมิปัญญาท้องถิ่น

ด้านการพัฒนาการศึกษานั้น จะต้องให้ความสำคัญเป็นอย่างยิ่งเพราะเด็กและเยาวชนเป็นอนาคตของชาติ ซึ่งจะต้องส่งเสริมและสนับสนุนการศึกษาโดยตั้งงบประมาณเพื่อจัดทำโครงการต่างๆ อาทิเช่น โครงการอาหารเสริม (นม) โครงการอาหารกลางวัน นอกจากนี้ยังสนับสนุนการจัดทำกิจกรรมต่างๆของโรงเรียน เช่น โครงการแข่งขัน กีฬาภายในโรงเรียน โครงการเข้าค่ายลูกเสือยุวกาชาด การจัดกิจกรรมวันเด็กแห่งชาติ สนับสนุนโครงการที่โรงเรียน เสนอเพื่อพัฒนาการศึกษาให้กับเด็กนักเรียน เป็นต้น

การส่งเสริมให้เด็กและเยาวชนจัดกิจกรรมที่สร้างสรรค์ห่างไกลจากยาเสพติด เช่น จัดการแข่งขันกีฬาต้านยาเสพติด เพื่อส่งเสริมให้เด็กและเยาวชนหันมาออกกำลังกายห่างไกลจากยาเสพติด การเข้าร่วมกิจกรรม การแข่งขันกีฬาเชื่อมความสัมพันธ์ในระดับอำเภอ และระดับจังหวัด เป็นต้น

ด้านการบำรุงรักษาศาสนา วัฒนธรรมและภูมิปัญญาท้องถิ่น มีการจัดกิจกรรมวันสำคัญของทางราชการ และงานประเพณีท้องถิ่น เช่น การจัดกิจกรรมวันพ่อแห่งชาติ จัดกิจกรรมวันแม่แห่งชาติ อุทยานสภามหาวิทยาลัย ตำบลคำเตย อุทยานโครงการบวชสามเณรภาคฤดูร้อน เป็นต้น



ประกาศองค์การบริหารส่วนตำบลคำเตย  
เรื่อง ประกาศใช้แผนพัฒนาท้องถิ่นสี่ปี (พ.ศ. ๒๕๖๑ - ๒๕๖๔)  
ขององค์การบริหารส่วนตำบลคำเตย  
\*\*\*\*\*

ด้วยสภาองค์การบริหารส่วนตำบลคำเตย ได้พิจารณาให้ความเห็นชอบร่างแผนพัฒนาท้องถิ่นสี่ปี (พ.ศ.๒๕๖๑-๒๕๖๔) ขององค์การบริหารส่วนตำบลคำเตย เมื่อคราวประชุมสภาองค์การบริหารส่วนตำบลคำเตย สมัยวิสามัญประจำปี สมัยที่ ๒ พ.ศ. ๒๕๕๙ ครั้งที่ ๑ เมื่อวันที่ ๓๐ พฤศจิกายน ๒๕๕๙

ดังนั้น อาศัยอำนาจตามความในข้อ ๑๗ (๔) แห่งระเบียบกระทรวงมหาดไทยว่าด้วยการจัดทำแผนพัฒนาขององค์กรปกครองส่วนท้องถิ่น (ฉบับที่ ๒) พ.ศ. ๒๕๕๙ จึงอนุมัติและประกาศใช้แผนพัฒนาท้องถิ่นสี่ปี (พ.ศ.๒๕๖๑-๒๕๖๔) เพื่อใช้เป็นกรอบในการจัดทำงบประมาณรายจ่ายประจำปีและงบประมาณรายจ่ายเพิ่มเติม รวมทั้งวางแนวทางให้มีการปฏิบัติให้บรรลุวัตถุประสงค์ตามโครงการที่กำหนดไว้ในแผนพัฒนาท้องถิ่นต่อไป

จึงประกาศให้ทราบโดยทั่วกัน

ประกาศ ณ วันที่ ๓๐ พฤศจิกายน พ.ศ. ๒๕๕๙



(นายไพศาล เคนจันทร์)  
นายกองค์การบริหารส่วนตำบลคำเตย



ประกาศองค์การบริหารส่วนตำบลคำเตย  
เรื่อง ใช้แผนพัฒนาท้องถิ่นสี่ปี (พ.ศ. ๒๕๖๑ - ๒๕๖๔) เพิ่มเติมหรือเปลี่ยนแปลง ครั้งที่ ๑

\*\*\*\*\*

ด้วยองค์การบริหารส่วนตำบลคำเตย ได้ดำเนินการจัดทำแผนพัฒนาท้องถิ่นสี่ปี (พ.ศ. ๒๕๖๑ - ๒๕๖๔) เพิ่มเติมหรือเปลี่ยนแปลง ครั้งที่ ๑ ตามระเบียบกระทรวงมหาดไทยว่าด้วยการจัดทำแผนพัฒนาขององค์กรปกครองส่วนท้องถิ่น (ฉบับที่ ๒) พ.ศ. ๒๕๕๙ ข้อ ๙ โดยสภาองค์การบริหารส่วนตำบลคำเตย ได้พิจารณาและมีมติเห็นชอบร่างแผนพัฒนาดังกล่าว ในคราวประชุมสภา สมัยวิสามัญ สมัยที่ ๑ ครั้งที่ ๑/๒๕๖๑ เมื่อวันที่ ๑๐ สิงหาคม ๒๕๖๑ ณ ห้องประชุมสภาองค์การบริหารส่วนตำบลคำเตย และนายกองค์การบริหารส่วนตำบลคำเตยได้อนุมัติร่างแผนดังกล่าว เมื่อวันที่ ๑๐ สิงหาคม ๒๕๖๑ เป็นที่เรียบร้อยแล้ว

ดังนั้น เพื่อให้การบริหารงานขององค์การบริหารส่วนตำบลคำเตยเป็นไปอย่างมีประสิทธิภาพ และสามารถนำแผนพัฒนาไปใช้ได้อย่างถูกต้อง รวมทั้งให้หน่วยงานที่เกี่ยวข้องและประชาชนทั่วไปได้รับทราบ องค์การบริหารส่วนตำบลคำเตยจึงประกาศใช้แผนพัฒนาท้องถิ่นสี่ปี (พ.ศ. ๒๕๖๑ - ๒๕๖๔) เพิ่มเติมหรือเปลี่ยนแปลง ครั้งที่ ๑ (รายละเอียดแนบท้ายประกาศนี้) โดยให้มีผลนับตั้งแต่ ณ วันประกาศเป็นต้นไป

ทั้งนี้ สามารถขอคู่มือหรือสอบถามเพิ่มเติมได้ที่ ศูนย์ข้อมูลข่าวสารขององค์การบริหารส่วนตำบลคำเตย ณ ที่ทำการองค์การบริหารส่วนตำบลคำเตย หมู่ที่ ๑ ตำบลคำเตย อำเภอเมือง จังหวัดนครพนม โทรศัพท์ ๐ ๔๒๕๓ ๐๖๕๒

จึงประกาศให้ทราบโดยทั่วกัน

ประกาศ ณ วันที่ ๑๐ สิงหาคม พ.ศ. ๒๕๖๑

  
(นายไพศาล เคนจันทร์)  
นายกองค์การบริหารส่วนตำบลคำเตย